



ประกาศองค์การบริหารส่วนตำบลคลองวัว
เรื่อง ให้ใช้แผนพัฒนาตำบลสี่ปี (พ.ศ. ๒๕๖๑ - ๒๕๖๔)

ตามที่กระทรวงมหาดไทยได้ออกระเบียบกระทรวงมหาดไทย ว่าด้วยการจัดทำแผนพัฒนาขององค์กรปกครองส่วนท้องถิ่น (ฉบับที่ ๒) พ.ศ. ๒๕๕๙ โดยให้องค์การบริหารส่วนตำบล จัดทำแผนพัฒนาสี่ปี เพื่อใช้เป็นแนวทางการพัฒนา และนำโครงการในแผนพัฒนาสามปีมาเป็นกรอบในการจัดทำร่างข้อบัญญัติงบประมาณ นั้น

เพื่อให้เป็นไปตามระเบียบกระทรวงมหาดไทย ว่าด้วยการจัดทำแผนพัฒนาขององค์กรปกครองส่วนท้องถิ่น พ.ศ. ๒๕๔๘ ข้อ ๑๗ (๑) (๒) (๓) (๔) และข้อ ๑๗ วรรค ๒ และข้อ ๑๘ คณะกรรมการสนับสนุนการจัดทำแผนพัฒนาขององค์การบริหารส่วนตำบลคลองวัว คณะกรรมการพัฒนาขององค์การบริหารส่วนตำบลคลองวัว และสภาองค์การบริหารส่วนตำบลคลองวัวได้พิจารณาให้ความเห็นชอบร่างแผนพัฒนาสี่ปี (พ.ศ. ๒๕๖๑ - ๒๕๖๔) ตามมติที่ประชุมสมัยวิสามัญ สมัยที่ ๒ ครั้งที่ ๑/๒๕๕๙ เมื่อวันที่ ๒๘ ตุลาคม ๒๕๕๙ และผู้บริหารท้องถิ่นอนุมัติ จึงให้ประกาศใช้แผนพัฒนาสี่ปี (พ.ศ. ๒๕๖๑ - ๒๕๖๔) ต่อไป

จึงประกาศให้ทราบโดยทั่วกัน

ประกาศ ณ วันที่ ๒๘ เดือน ตุลาคม พ.ศ. ๒๕๕๙

นาย อ. ๑.

(นายณรงค์ อยู่สำราญ)

นายกองค์การบริหารส่วนตำบลคลองวัว

การอนุมัติใช้แผนพัฒนาสี่ปี (พ.ศ. ๒๕๖๑ - ๒๕๖๔)

องค์การบริหารส่วนตำบลคลองวัว อำเภอเมืองอ่างทอง จังหวัดอ่างทอง

ตามที่คณะกรรมการพัฒนาองค์การบริหารส่วนตำบลคลองวัว ได้ให้ความเห็นชอบร่างแผนพัฒนาสี่ปี (พ.ศ. ๒๕๖๑-๒๕๖๔) ขององค์การบริหารส่วนตำบลคลองวัว ในคราวประชุมครั้งที่ ๒/๒๕๕๙ เมื่อวันที่ ๒๕ ตุลาคม ๒๕๕๙ และได้ผ่านการพิจารณาให้ความเห็นชอบจากสภาองค์การบริหารส่วนตำบลคลองวัวในคราวประชุมสมัยสามัญ สมัยที่ ๒ ครั้งที่ ๑/๒๕๕๙ เมื่อวันที่ ๒๘ ตุลาคม ๒๕๕๙ แล้วนั้น

เพื่อให้เป็นไปตามระเบียบกระทรวงมหาดไทย ว่าด้วยการจัดทำแผนพัฒนาขององค์กรปกครองส่วนท้องถิ่น พ.ศ. ๒๕๔๘ ข้อ ๑๗ (๔) จึงขออนุมัติการใช้แผนสี่ปี (พ.ศ.๒๕๖๑ - ๒๕๖๑) ขององค์การบริหารส่วนตำบลคลองวัว อำเภอเมืองอ่างทอง จังหวัดอ่างทอง

อนุมัติ



(นายณรงค์ อยู่สำราญ)

นายกองค์การบริหารส่วนตำบลคลองวัว

๒๘ ตุลาคม ๒๕๕๙

แผนพัฒนาท้องถิ่นสี่ปี (พ.ศ.2561-2564)



องค์การบริหารส่วนตำบลคลองวัว
อำเภอเมืองอ่างทอง
จังหวัดอ่างทอง

ส่วนที่ 1

สภาพทั่วไปและข้อมูลพื้นฐาน

1. ด้านกายภาพ

1.1 ที่ตั้งของหมู่บ้านหรือตำบล

องค์การบริหารส่วนตำบลคลองวัว ตั้งอยู่ทางทิศตะวันตกของแม่น้ำเจ้าพระยา มีพื้นที่ 5,456 ไร่ หรือประมาณ 8.73 ตารางกิโลเมตร พื้นที่โดยทั่วไปเป็นพื้นที่ราบลุ่ม เหมาะกับการทำการเกษตร ห่างจากที่ว่าการอำเภอเมืองอ่างทอง ระยะทางประมาณ 7 กิโลเมตร

ทิศเหนือ	ติดต่อบ้านศาลาแดง อำเภอเมือง จังหวัดอ่างทอง
ทิศใต้	ติดต่อบ้านจำปาหล่อ อำเภอเมือง จังหวัดอ่างทอง
ทิศตะวันออก	ติดต่อบ้านแห อำเภอเมือง จังหวัดอ่างทอง
ทิศตะวันตก	ติดต่อบ้านมหาไถย อำเภอเมือง จังหวัดอ่างทอง

1.2 ลักษณะภูมิประเทศ

ภูมิประเทศส่วนใหญ่เป็นพื้นที่ราบลุ่ม สภาพพื้นดินอุดมสมบูรณ์พื้นที่เหมาะสม ในการทำการเกษตร

1.3 ลักษณะภูมิอากาศ

มี 3 ฤดู ได้แก่ ฤดูร้อน ฤดูฝน และฤดูหนาว

1.4 ลักษณะของดิน

ลักษณะของดินในพื้นที่เป็นดินร่วนปนทราย เป็นพวกดินเหนียวปนทราย มีสีน้ำตาลปนเทาหรือน้ำตาลอ่อน พบจุดประสีน้ำตาลหรือน้ำตาลปนเหลืองตลอดชั้นดิน

1.5 ลักษณะของแหล่งน้ำ

- ลำน้ำ, ลำห้วย	จำนวน	15	แห่ง
- บึง, หนองและอื่น ๆ	จำนวน	2	แห่ง
- คลองธรรมชาติ	จำนวน	3	แห่ง

1.6 ลักษณะของไม้และป่าไม้

ในพื้นที่อยู่ในเขตไม้ผลเป็นส่วนใหญ่

2. ด้านการเมืองการปกครอง

2.1 เขตการปกครอง

จำนวนหมู่บ้านในเขตองค์การบริหารส่วนตำบลคลองวัว เต็มทั้งหมู่บ้าน จำนวน 5 หมู่บ้าน ได้แก่

หมู่ 1	บ้านบางตาแผ่นดิน	เป็นหมู่บ้านเร่งรัดพัฒนาลำดับที่	3
หมู่ 2	บ้านบางต้นทอง	เป็นหมู่บ้านเร่งรัดพัฒนาลำดับที่	3
หมู่ 3	บ้านท่ามอญ	เป็นหมู่บ้านเร่งรัดพัฒนาลำดับที่	2
หมู่ 4	บ้านสวนมะม่วง	เป็นหมู่บ้านเร่งรัดพัฒนาลำดับที่	2
หมู่ 5	บ้านคลองวัว	เป็นหมู่บ้านเร่งรัดพัฒนาลำดับที่	3

2.2 การเลือกตั้ง

การเลือกตั้งผู้บริหารและสมาชิกสภาองค์การบริหารส่วนตำบล ตามพระราชบัญญัติสภาตำบลและองค์การบริหารส่วนตำบล พ.ศ. 2537 และที่แก้ไขเพิ่มเติมถึงปัจจุบัน มีจำนวน 5 หมู่บ้าน หากมีการเลือกตั้งในครั้งหน้า จะมี ผู้บริหารท้องถิ่น (นายกองค์การบริหารส่วนตำบล) จำนวน 1 คน จะมีการเลือกตั้งสมาชิกสภาองค์การบริหารส่วนตำบล หมู่บ้านละ 2 คน 5 หมู่บ้าน รวมเป็น 10 คน

3.ประชากร

3.1 ข้อมูลเกี่ยวกับจำนวนประชากร

ประชากรทั้งสิ้น 2,226 คน แยกเป็นชาย 1,099 คน หญิง 1,127 คน จำนวนครัวเรือน 719 หลัง มีความหนาแน่นเฉลี่ย 254.64 คนต่อตารางกิโลเมตร โดยมีรายละเอียดจำนวนประชากรดังนี้

หมู่ที่	ชาย	หญิง	รวม	จำนวนหลังคาเรือน
1	273	255	528	180
2	243	237	480	179
3	229	266	495	164
4	169	168	337	110
5	185	200	385	118

หมายเหตุ ข้อมูลจากสำนักบริหารการทะเบียน กรมการปกครอง อำเภอเมืองอ่างทอง ณ วันที่ 1 เดือน กันยายน พ.ศ. 2559

4.สภาพทางสังคม

4.1 การศึกษา

โรงเรียนประถมศึกษา จำนวน 1 แห่ง ได้แก่

1. โรงเรียนวัดโคศุภราชฯ

ที่อ่านหนังสือพิมพ์ประจำหมู่บ้าน จำนวน 2 แห่ง

ศูนย์พัฒนาเด็กเล็กก่อนวัยเรียน 1 แห่ง ได้แก่

1. ศูนย์พัฒนาเด็กเล็กตำบลคลองวัว

ในพื้นที่มีการศึกษานอกระบบ (กศน.ตำบลคลองวัว) จำนวน 1 แห่ง

4.2 สาธารณสุข

โรงพยาบาลส่งเสริมสุขภาพตำบลคลองวัว จำนวน 1 แห่ง

4.3 อาชญากรรม

-

4.4 ยาเสพติด

-

4.5 การสังคมสงเคราะห์

-

5.ระบบบริการพื้นฐาน

5.1 การคมนาคมขนส่ง

ถนนลาดยาง จำนวน 2 สาย คือ

- ถนนลาดยางของ รพช. หมู่ที่ 2, 3, 4, 5 ระยะทาง 3.40 กิโลเมตร
- ถนนลาดยางของ โยธาธิการ หมู่ที่ 1 ระยะทาง 2.20 กิโลเมตร

ถนนคอนกรีตเสริมเหล็กภายในหมู่บ้าน จำนวน 30 สาย

ถนนดินลูกรัง จำนวน 7 สาย

5.2 การไฟฟ้า

- หมู่บ้านที่มีไฟฟ้าใช้ จำนวน 5 หมู่บ้าน
- ครุว์เรือนที่มีไฟฟ้าใช้ จำนวน 719 ครุว์เรือน

5.3 การประปา

- บ่อบาดาลน้ำตื้น จำนวน 5 แห่ง
- บ่อบาดาลหมู่บ้าน จำนวน 18 แห่ง
- ประปาหมู่บ้าน จำนวน 6 แห่ง

5.4 โทรศัพท์

ปัจจุบันทุกหมู่บ้าน ใช้โทรศัพท์เคลื่อนที่เป็นส่วนใหญ่

5.5 ไปรษณีย์หรือการสื่อสารหรือการขนส่ง และวัสดุ ครุภัณฑ์

ที่ทำการไปรษณีย์ที่ใกล้ที่สุด ได้แก่ ไปรษณีย์อำเภอเมืองอ่างทอง ห่างจากตำบลคลองวัว อำเภอเมืองอ่างทอง จังหวัดอ่างทอง ไปทางทิศเหนือประมาณ 7 กิโลเมตร

6.ระบบเศรษฐกิจ

6.1 การเกษตร

ราษฎรส่วนใหญ่ประมาณร้อยละ 80 ประกอบอาชีพทำการเกษตรกรรมได้แก่ทำนา ปลูกข้าว ไร่สวน ไม้ดอกไม้ประดับ ที่เหลือประกอบอาชีพส่วนตัวและรับจ้าง

6.2 การประมง

-

6.3 การปศุสัตว์

ตำบลคลองวัว มีการปศุสัตว์ คือ การเลี้ยงโค และการเลี้ยงสุกร ในทุกหมู่บ้านของตำบลคลองวัว อำเภอเมืองอ่างทอง จังหวัดอ่างทอง

6.4 การบริการ

-

6.5 การท่องเที่ยว

วัดโคศุภราช เป็นวัดที่อยู่ตำบลคลองวัว เปิดให้ประชาชนเข้ากราบไหว้เพื่อเป็นที่ยึดเหนี่ยวจิตใจ

6.6 อุตสาหกรรม

- ปั้มน้ำมันหลอด จำนวน 5 แห่ง
- โรงงานอุตสาหกรรม จำนวน 1 แห่ง
- ร้านขายของชำ จำนวน 15 แห่ง

- ฟาร์มเลี้ยงสัตว์ จำนวน 1 แห่ง
- 6.7 กลุ่มอาชีพ มีดังนี้
 - กลุ่มอาชีพ จำนวน 3 กลุ่ม
 - กลุ่มออมทรัพย์ จำนวน 1 กลุ่ม
- 6.8 แรงงาน

7.เศรษฐกิจพอเพียงท้องถิ่น (ด้านการเกษตรและแหล่งน้ำ)

7.1 ข้อมูลพื้นฐานของหมู่บ้านหรือชุมชน

มีจำนวน 5 หมู่บ้าน และมีข้อมูลพื้นฐานแต่ละหมู่บ้านดังนี้

หมู่ที่	หมู่บ้าน	ประชากร		รวม (คน)	หลังคาเรือน
		ชาย (คน)	หญิง (คน)		
1	บ้านบางตาแผ่นดิน	273	255	528	180
2	บ้านบางต้นทอง	243	237	480	179
3	บ้านท่ามอญ	229	266	495	164
4	บ้านสวนมะม่วง	169	168	337	110
5	บ้านคลองวัว	185	200	385	118
	รวม	1,099	1,126	2,225	751

7.2 ข้อมูลด้านการเกษตร

ราษฎรส่วนใหญ่ประมาณร้อยละ 80 ประกอบอาชีพทำการเกษตรกรรมได้แก่ ทำนา ปลูกข้าว ไร่สวน ไม้ดอกไม้ประดับ ที่เหลือประกอบอาชีพส่วนตัวและรับจ้าง

7.3 ข้อมูลด้านแหล่งน้ำทางการเกษตร

องค์การบริหารส่วนตำบลคลองวัวได้มีการดำเนินการขุดลอกคูคลองพร้อมวางท่อนระบายน้ำ และ มีการกำจัดวัชพืชในคลองส่งน้ำจนทำให้เกษตรกรและ ประชาชนมีน้ำไว้ใช้ในการประกอบอาชีพเกษตรกรรม และใช้ในการอุปโภคบริโภคอย่างพอเพียง

- ลำน้ำ, ลำห้วย จำนวน 15 แห่ง
- บึง, หนองและอื่น ๆ จำนวน 2 แห่ง
- คลองธรรมชาติ จำนวน 3 แห่ง

7.4 ข้อมูลด้านแหล่งน้ำกิน น้ำใช้ (หรือน้ำเพื่อการอุปโภค บริโภค)

- บ่อบาดาลน้ำตื้น จำนวน 5 แห่ง
- บ่อบาดาลหมู่บ้าน จำนวน 18 แห่ง
- ประปาบาดาลหมู่บ้าน จำนวน 6 แห่ง

8. ศาสนา ประเพณี วัฒนธรรม

8.1 การนับถือศาสนา

ประชาชน หมู่ที่ 1-5 ประชาชนโดยส่วนใหญ่ นับถือทั้งศาสนาพุทธ ประชาชนบางส่วนนับถือศาสนาอิสลาม โดยมีข้อมูลศาสนสถาน ดังนี้

วัด มีจำนวน 1 วัด ได้แก่ วัดโคศุภราชฯ

8.2 ประเพณีและงานประจำ

การจัดกิจกรรมวันลอยกระทง วันสงกรานต์ แห่เทียนเข้าพรรษา เป็นต้น

8.3 ภูมิปัญญาท้องถิ่น ภาษาถิ่น

ภูมิปัญญาท้องถิ่นที่โดดเด่น คือ ภาษาไทย

8.4 สินค้าพื้นเมืองและของที่ระลึก

สินค้าพื้นเมืองและของที่ระลึกที่โดดเด่น คือ งานจักสานผักตบชวา ผลิตโดยกลุ่มอาชีพตำบลคลองวัว

9. ทรัพยากรธรรมชาติ

9.1 น้ำ

- ลำน้ำ, ลำห้วย	จำนวน	15	แห่ง
- บึง, หนองและอื่น ๆ	จำนวน	2	แห่ง
- คลองธรรมชาติ	จำนวน	3	แห่ง

9.2 ป่าไม้

-

9.3 ภูเขา

-

9.4 คุณภาพของทรัพยากรธรรมชาติ

ทรัพยากรธรรมชาติและสิ่งแวดล้อมมีความสำคัญต่อการพัฒนาคุณภาพชีวิตและความเจริญของชาวตำบลคลองวัว การมีทรัพยากรธรรมชาติอุดมสมบูรณ์และสิ่งแวดล้อมดี ย่อมทำให้ชาวบ้านในตำบลคลองวัวมีคุณภาพชีวิตและความเป็นอยู่ที่ดี

10. อื่น ๆ

10.1 มวลชนจัดตั้ง

- ลูกเสือชาวบ้าน 1 รุ่น	จำนวน	100	คน
- กลุ่มอาสาสาธารณสุขประจำหมู่บ้าน	จำนวน	30	คน
- กลุ่มแม่บ้าน	จำนวน	84	คน

ส่วนที่ 2

สรุปผลการพัฒนาท้องถิ่นตามแผนพัฒนาท้องถิ่น (พ.ศ.2557- 2560)

สรุปผลการดำเนินงานตามงบประมาณที่ได้รับและการเบิกจ่ายงบประมาณในปีงบประมาณ พ.ศ. 2557- 2560

สรุปสถานการณ์การพัฒนา การตั้งงบประมาณ การเบิกจ่ายงบประมาณ

จากข้อมูลในระบบบัญชีคอมพิวเตอร์ขององค์กรปกครองส่วนท้องถิ่น ขององค์การบริหารส่วนตำบลคลองวัว หรือภาษาอังกฤษเรียกว่า Electronic Local Administrative Accounting System (e-LAAS) สรุป การตั้งงบประมาณ และรายรับรายจ่ายจริงขององค์การบริหารส่วนตำบลคลองวัว รายละเอียด ดังนี้

ปีงบประมาณ 2557

ตั้งงบประมาณรายรับไว้	16,096,460	บาท
ประมาณการรายจ่ายไว้	16,094,275	บาท
รายรับจริง	17,252,163.32	บาท
รายจ่ายจริง	11,651,308.16	บาท

ปีงบประมาณ 2558

ตั้งงบประมาณรายรับไว้	15,546,460	บาท
ประมาณการรายจ่ายไว้	15,546,460	บาท
รายรับจริง	17,077,735.16	บาท
รายจ่ายจริง	11,229,577.88	บาท

ปีงบประมาณ 2559

ตั้งงบประมาณรายรับไว้	17,252,163	บาท
ประมาณการรายจ่ายไว้	17,252,155	บาท
รายรับจริง	17,163,692.85	บาท
รายจ่ายจริง	12,372,607.44	บาท

ปีงบประมาณ 2560

ตั้งงบประมาณรายรับไว้	22,059,329	บาท
ประมาณการรายจ่ายไว้	22,058,905	บาท

ส่วนที่ 3

ยุทธศาสตร์ขององค์กรปกครองส่วนท้องถิ่น

1. ความสัมพันธ์ระหว่างแผนพัฒนาระดับมหภาค

1.1 แผนยุทธศาสตร์ชาติ 20 ปี

ยุทธศาสตร์ชาติ 20 ปี (พ.ศ. 2560 – 2579) ประกอบด้วย 6 ยุทธศาสตร์หลัก ดังนี้

1. ยุทธศาสตร์ด้านความมั่นคง
2. ยุทธศาสตร์ด้านการสร้างความสามารถในการแข่งขัน
3. ยุทธศาสตร์การพัฒนาและเสริมสร้างศักยภาพคน
4. ยุทธศาสตร์ด้านการสร้างโอกาสความเสมอภาคและเท่าเทียมกันทางสังคม
5. ยุทธศาสตร์ด้านการสร้างการเติบโตบนคุณภาพชีวิตที่เป็นมิตรกับสิ่งแวดล้อม
6. ยุทธศาสตร์ด้านการปรับสมดุลและพัฒนาระบบการบริหารจัดการภาครัฐ

1.2 แผนพัฒนาเศรษฐกิจและสังคมแห่งชาติ ฉบับที่ 12 (พ.ศ. 2560 – 2564)

วิสัยทัศน์

จากสถานะของประเทศและบริบทการเปลี่ยนแปลงต่างๆ ที่ประเทศกำลังประสบอยู่ ทำให้การกำหนดวิสัยทัศน์แผนพัฒนา ฉบับที่ 12 ยังคงมีความต่อเนื่องจากวิสัยทัศน์แผนพัฒนา ฉบับที่ 11 และกรอบหลักการของการวางแผนที่น้อมนำและประยุกต์ใช้หลักปรัชญาของเศรษฐกิจพอเพียง ยึดคนเป็นศูนย์กลางของการพัฒนาอย่างมีส่วนร่วม การพัฒนาที่ยืดหยุ่นสมดุล ยั่งยืน โดยวิสัยทัศน์ของการพัฒนาในแผนพัฒนา ฉบับที่ 12 ต้องให้ความสำคัญกับการกำหนดทิศทางการพัฒนาที่มุ่งสู่การเปลี่ยนผ่านประเทศไทยจากประเทศที่มีรายได้ปานกลางไปสู่ประเทศที่มีรายได้สูง มีความมั่นคง และยั่งยืน สังคมอยู่ร่วมกันอย่างมีความสุข และนำไปสู่การบรรลุวิสัยทัศน์ระยะยาว “มั่นคง มั่งคั่ง ยั่งยืน” ของประเทศ

เป้าหมายการพัฒนาประเทศ

1. การหลุดพ้นจากกับดักประเทศรายได้ปานกลางสู่รายได้สูง

- (1) เศรษฐกิจขยายตัวเฉลี่ยไม่ต่ำกว่าร้อยละ 5.0
- (2) ผลิตภัณฑ์มวลรวมในประเทศต่อหัว (GDP Per Capita) และรายได้ประชาชาติต่อหัว (GNP Per Capita) ณ สิ้นแผนพัฒนา ฉบับที่ 12 ในปี 2564 เพิ่มขึ้นเป็น 317,051 บาท (9,325 ดอลลาร์ สรอ.) และ 301,199 บาท (8,859 ดอลลาร์ สรอ.) ต่อคนต่อปี
- (3) ผลผลิตภาพการผลิตเพิ่มขึ้นไม่ต่ำกว่าเฉลี่ยร้อยละ 2.5 ต่อปี
- (4) การลงทุนรวมขยายตัวไม่ต่ำกว่าเฉลี่ยร้อยละ 8.0 (การลงทุนรวมของภาครัฐไม่ต่ำกว่าร้อยละ 10.0 และการลงทุนของภาคเอกชนขยายตัวไม่ต่ำกว่าเฉลี่ยร้อยละ 7.5 ในขณะที่ปริมาณการส่งออกขยายตัวเฉลี่ยไม่ต่ำกว่าร้อยละ 4.0 ต่อปี)

2. การพัฒนาศักยภาพคนให้สนับสนุนการเจริญเติบโตของประเทศ และการสร้างสังคมสูงวัยอย่างมีคุณภาพ

- (1) ประชาชนทุกช่วงวัยมีความมั่นคงทางด้านเศรษฐกิจและสังคม (SocioEconomic Security) และมีคุณภาพชีวิตที่ดีขึ้น
- (2) การศึกษาและการเรียนรู้ได้รับการพัฒนาคุณภาพ
- (3) สถาบันทางสังคมมีความเข้มแข็งเป็นฐานรากที่เอื้อต่อการพัฒนาคน

3. การลดความเหลื่อมล้ำในสังคม

- (1) การกระจายรายได้มีความเท่าเทียมกันมากขึ้น
- (2) บริการทางสังคมมีคุณภาพและมีการกระจายอย่างทั่วถึง

4. การสร้างการเจริญเติบโตทางเศรษฐกิจและสังคมที่เป็นมิตรกับสิ่งแวดล้อม

(1) รักษาความมั่นคงของฐานทรัพยากร สร้างสมดุลระหว่างการอนุรักษ์และการใช้ประโยชน์อย่างยั่งยืนและเป็นธรรม

- (2) ขับเคลื่อนประเทศสู่เศรษฐกิจและสังคมที่เป็นมิตรต่อสิ่งแวดล้อม
- (3) เพิ่มขีดความสามารถในการรับมือภัยพิบัติและการเปลี่ยนแปลงสภาพภูมิอากาศ
- (4) เพิ่มประสิทธิภาพและเสริมสร้างธรรมาภิบาลในการบริหารจัดการทรัพยากรธรรมชาติและสิ่งแวดล้อม

และสิ่งแวดล้อม

- (5) มีการบริหารจัดการน้ำให้สมดุลระหว่างการอุปสงค์และอุปทานของน้ำ

5. การบริหารราชการแผ่นดินที่มีประสิทธิภาพ

- (1) การบริหารงานภาครัฐที่โปร่งใส เป็นธรรม มีประสิทธิภาพ และมีส่วนร่วม
- (2) ขจัดการทุจริตคอร์รัปชัน
- (3) มีการกระจายอำนาจที่เหมาะสม

6. กรอบยุทธศาสตร์แผนพัฒนาเศรษฐกิจและสังคมแห่งชาติ ฉบับที่ 12

ประกอบด้วย 10 ยุทธศาสตร์หลัก ดังนี้

1. ยุทธศาสตร์การเสริมสร้างและพัฒนาศักยภาพทุนมนุษย์
2. ยุทธศาสตร์การสร้างความเป็นธรรมลดความเหลื่อมล้ำในสังคม
3. ยุทธศาสตร์การสร้างความเข้มแข็งทางเศรษฐกิจและแข่งขันได้อย่างยั่งยืน
4. ยุทธศาสตร์ด้านการเติบโตที่เป็นมิตรกับสิ่งแวดล้อมเพื่อพัฒนาอย่างยั่งยืน
5. ยุทธศาสตร์ด้านความมั่นคง
6. ยุทธศาสตร์ด้านการเพิ่มประสิทธิภาพและธรรมาภิบาลในภาครัฐ
7. ยุทธศาสตร์ด้านการพัฒนาโครงสร้างพื้นฐานและระบบโลจิสติกส์
8. ยุทธศาสตร์ด้านวิทยาศาสตร์ เทคโนโลยี การวิจัย และนวัตกรรม
9. ยุทธศาสตร์การพัฒนาภาคเมือง และพื้นที่เศรษฐกิจ
10. ยุทธศาสตร์ด้านการต่างประเทศ ประเทศเพื่อนบ้าน และภูมิภาค

1.3 แผนพัฒนากลุ่มจังหวัดภาคกลางตอนบน 2 (ชัยนาท ลพบุรี สิงห์บุรี อ่างทอง)

วิสัยทัศน์

“แหล่งผลิตอาหารปลอดภัย กระจายสินค้า พัฒนาการท่องเที่ยว สังคมน่าอยู่ มุ่งสู่ความยั่งยืน”

พันธกิจ

1. พัฒนาศักยภาพการผลิตและขีดความสามารถในการแข่งขันเพื่อเพิ่มมูลค่าทางเศรษฐกิจ
2. พัฒนาระบบ Logistics ให้มีประสิทธิภาพในการขนส่งและกระจายสินค้า
3. เพิ่มขีดความสามารถในการแข่งขันด้านการท่องเที่ยว
4. บูรณาการทรัพยากรและการบริหารพัฒนาจังหวัดอย่างมีประสิทธิภาพ ภายใต้หลักธรรมาภิบาล
5. สร้างความสมดุลทรัพยากรธรรมชาติ สิ่งแวดล้อม และพลังงาน
6. พัฒนาสังคมให้น่าอยู่

เป้าประสงค์

1. เป็นฐานการผลิตอาหารปลอดภัยของประเทศ
2. มีระบบการขนส่งและกระจายสินค้าที่เป็นโครงข่ายเชื่อมโยงในกลุ่มจังหวัด
3. รักษามรดกทางประวัติศาสตร์ ศาสนา วัฒนธรรมและธรรมชาติ
4. สร้างงาน สร้างอาชีพ เพิ่มรายได้จากการท่องเที่ยว
5. เป็นแหล่งน้ำต้นทุนเพื่อการพัฒนาและลดภัยพิบัติทางธรรมชาติ
6. ทรัพยากรธรรมชาติทางชีวภาพมีความสมดุลและหลากหลาย

ประเด็นยุทธศาสตร์

1. การปรับโครงสร้างการผลิตและการตลาดอาหารปลอดภัย
2. เชื่อมโยงการกระจายสินค้าทางบกและทางน้ำ
3. บริหารจัดการของการท่องเที่ยวอย่างมีประสิทธิภาพ
4. เสริมสร้างระบบบริหารจัดการน้ำแบบบูรณาการ
5. การบริหารจัดการน้ำแบบบูรณาการ

1.4 ยุทธศาสตร์การพัฒนาจังหวัดอ่างทอง พ.ศ.2558-2561

วิสัยทัศน์ของจังหวัดอ่างทอง

“อ่างทองเมืองน่าอยู่ แหล่งผลิตอาหารปลอดภัย”

พันธกิจ

1. พัฒนาโครงสร้างพื้นฐาน เสริมสร้างขีดความสามารถของผู้ประกอบการ ปรับโครงสร้างการผลิตและการบริโภค ส่งเสริมการรวมกลุ่ม และส่งเสริมการตลาด อาหารปลอดภัย บนฐานความรู้ ความคิดสร้างสรรค์ ภูมิปัญญาท้องถิ่น และนวัตกรรมการผลิต เพื่อเพิ่มขีดความสามารถในการแข่งขันได้ทั้งภายในประเทศและต่างประเทศ โดยเฉพาะประชาคมอาเซียน
2. พัฒนาศักยภาพคนและครอบครัวให้มีสุขภาพที่ดี มีการเรียนรู้ตลอดชีวิต มีความปลอดภัยในชีวิตและทรัพย์สิน มีอาชีพ มีวิถีชีวิตที่ดี มีคุณธรรม เพื่อลดความเหลื่อมล้ำในสังคม
3. พัฒนาสถาบันชุมชนให้มีความเข้มแข็งในการพัฒนาสังคมตามระบอบประชาธิปไตยอันมีพระมหากษัตริย์ทรงเป็นประมุข การพัฒนาให้เติบโตควบคู่ไปกับการรักษาสภาพสิ่งแวดล้อมและการรักษาภูมิปัญญาของชุมชน ให้สามารถส่งเสริมการท่องเที่ยวสร้างงานสร้างรายได้

เป้าประสงค์รวม

1. ส่งเสริมกระบวนการผลิตและจำหน่ายอาหารปลอดภัยให้มีมาตรฐาน รวมทั้งพัฒนาโครงสร้างพื้นฐานและระบบโลจิสติกส์เพื่อสร้างรายได้ใหม่และเพิ่มขีดความสามารถในการแข่งขันและเป็นมิตรกับสิ่งแวดล้อม
2. พัฒนาคุณภาพชีวิต และพัฒนาชุมชนให้น่าอยู่
3. ส่งเสริมแหล่งท่องเที่ยวชุมชน วิถีชีวิตและประวัติศาสตร์ เพื่อสร้างฐานรายได้ใหม่ให้กับชุมชนสามารถเป็นฐานสร้างรายได้ให้กับชุมชน

ประเด็นยุทธศาสตร์

- (1) การพัฒนาเมืองน่าอยู่ สู่อสังคมน่าอยู่
- (2) การพัฒนาศักยภาพ การผลิต บริโภค และจำหน่ายอาหารปลอดภัย
- (3) ยกระดับมาตรฐานผลิตภัณฑ์สู่ตลาดโลก

(4) ส่งเสริมการท่องเที่ยวเชิงวัฒนธรรมถิ่นวีรชนและการเกษตร

2. ยุทธศาสตร์ขององค์การบริหารส่วนตำบลคลองวัว

วิสัยทัศน์

“ สิ่งแวดล้อมดี สินค้าหัตถกรรมล้ำเลิศ เกิดมาดีคุณภาพ ปราบปรามยาเสพติด พัฒนาชีวิตด้วย การศึกษา สาธารณูปโภคพร้อมเพียง ”

พันธกิจ

พันธกิจ (Mission) ในการพัฒนาท้องถิ่นเป็นสิ่งที่องค์การบริหารส่วนตำบลคลองวัวจะต้องทำ เพื่อให้การพัฒนานำไปสู่วิสัยทัศน์หรือความต้องการที่จะเป็นในอนาคตข้างหน้าทั้งนี้พันธกิจหรือภารกิจหลักที่ องค์การบริหารส่วนตำบลคลองวัวจะต้องดำเนินการมี 6 ภารกิจหลักคือ

- (1) จัดให้มีระบบสาธารณูปโภค สาธารณูปการ และโครงสร้างพื้นฐาน
- (2) ส่งเสริมด้านการศึกษา คุณภาพชีวิต และความเข้มแข็งของชุมชน
- (3) ส่งเสริมงานประเพณี และรัฐพิธีสำคัญของไทย
- (4) บำรุง และส่งเสริมการประกอบอาชีพของประชาชน
- (5) กำจัดขยะมูลฝอย สิ่งปฏิกูล และน้ำเสีย
- (6) ส่งเสริมกิจกรรมด้านสาธารณสุขให้แก่ประชาชน

กลยุทธ์การพัฒนาขององค์การบริหารส่วนตำบลคลองวัว

1. ด้านการพัฒนาผลิตภัณฑ์ OTOP

แนวทางการพัฒนาท้องถิ่น

1.1 เพิ่มคุณภาพและยกระดับคุณภาพผลิตภัณฑ์ OTOP

1.2 ผลิตองค์ความรู้ในการพัฒนาสินค้า OTOP และส่งเสริมการท่องเที่ยวรวมทั้งเผยแพร่ ให้ ได้รับความนิยมนทั้งภายในและต่างประเทศ

2. ยุทธศาสตร์ด้านการพัฒนาสินค้าทางการเกษตร

แนวทางการพัฒนาท้องถิ่น

2.1 สนับสนุนการหาแหล่งเงินทุนหมุนเวียนให้กับเกษตรกร

2.2 ส่งเสริมสนับสนุนการปลูกข้าวพันธุ์ดี

2.3 ส่งเสริมการผลิตสินค้าทางการเกษตรปลอดภัยจากสารพิษ

2.4 ส่งเสริม สนับสนุน การแปรรูปสินค้าทางการเกษตร พืชผลทางการเกษตร

3. ด้านระบบสาธารณูปโภค สาธารณูปการและโครงสร้างพื้นฐาน

แนวทางการพัฒนาท้องถิ่น

3.1 พัฒนาคุณภาพถนนตำบลคลองวัว ให้ได้มาตรฐานเพียงพอ

3.2 ขยายเขตไฟฟ้าสาธารณะให้ได้มาตรฐานเพียงพอต่อความต้องการ

3.3 พัฒนาระบบสาธารณูปโภคและสาธารณูปการให้มีคุณภาพเพียงพอับความต้องการ

4. การพัฒนาศักยภาพมนุษย์ คุณภาพชีวิต สังคม และความเข้มแข็งของชุมชน

แนวทางการพัฒนาท้องถิ่น

4.1 สนับสนุนและส่งเสริมให้ประชาชนมีคุณภาพชีวิตขั้นต่ำไม่ตกเกณฑ์ จปฐ.

4.2 ส่งเสริมให้ประชาชนสามารถดูแลสุขภาพของตนเองและครอบครัว

4.3 สร้างจิตสำนึกแก่นักเรียน นักศึกษา และประชาชนทั่วไปร่วมมือในการป้องกันและ

ปราบปรามยาเสพติดอย่างจริงจัง

- 4.4 ส่งเสริมดูแลความเป็นอยู่ทางเศรษฐกิจและสังคม โดยจัดสวัสดิการให้ผู้ด้อยโอกาส
- 4.5 สนับสนุนให้เยาวชนและประชาชนประกอบกิจการที่เป็นประโยชน์ต่อสังคม
- 4.6 ส่งเสริมกิจกรรมด้านนันทนาการ
- 4.7 เพิ่มช่องทางในการรับรู้ข้อมูลข่าวสารให้แก่ประชาชน

5. ส่งเสริมสนับสนุนการสาธารณสุข

แนวทางการพัฒนาท้องถิ่น

- 5.1 ส่งเสริมการให้บริการด้านสุขภาพอนามัยเพื่อประชาชนมีสุขภาพที่ดี
- 5.2 รณรงค์ให้หมู่บ้าน/ตำบลมีความสะอาดและปลอดภัยโรค

6. ด้านการบริหารเศรษฐกิจและส่งเสริมอาชีพ

แนวทางการพัฒนาท้องถิ่น

- 6.1 ดำเนินนโยบายการเงิน/การคลัง เพื่อสร้างภูมิคุ้มกันเศรษฐกิจ
- 6.2 พัฒนาและส่งเสริมอาชีพให้แก่ประชาชน

7. การบริหารจัดการทรัพยากรธรรมชาติและสิ่งแวดล้อม

แนวทางการพัฒนาท้องถิ่น

- 7.1 สร้างจิตสำนึกและตระหนักความสำคัญของทรัพยากรธรรมชาติและสิ่งแวดล้อม
- 7.2 ฝัาระวังการป้องกันทรัพยากรธรรมชาติและสิ่งแวดล้อม

8. ด้านการส่งเสริมอนุรักษ์ศิลปวัฒนธรรม ประเพณีท้องถิ่นและส่งเสริมการท่องเที่ยว

แนวทางการพัฒนาท้องถิ่น

- 8.1 ส่งเสริมให้มีการจัดงาน วันสำคัญและงานประเพณีท้องถิ่น อนุรักษ์วัฒนธรรมอันดีงาน
- 8.2 ส่งเสริมการท่องเที่ยวเชิงศิลปวัฒนธรรม

9. ยุทธศาสตร์การบริหารการจัดการที่ดี

แนวทางการพัฒนาท้องถิ่น

- 9.1 ปรับระบบบริหารการจัดการของ อบต.คลองวัว ให้มีประสิทธิภาพและโปร่งใส
- 9.2 ให้ประชาชนเป็นศูนย์กลางและแก้ไขปัญหาความเดือดร้อนของประชาชน

10.ยุทธศาสตร์การพัฒนาประสิทธิภาพการเมืองการบริหาร และการพัฒนาบุคลากรท้องถิ่น

แนวทางการพัฒนาท้องถิ่น

- 10.1 ส่งเสริมให้ประชาชนมีส่วนร่วมกิจกรรม อบต.
- 10.2 ปรับปรุงการพัฒนาบุคลากรเพิ่มพูนความรู้ความสามารถ
- 10.3 ปรับปรุงและพัฒนาเครื่องมือ เครื่องใช้ในสถานที่ปฏิบัติงาน
- 10.4 ปรับปรุงและพัฒนารายได้ อบต.
- 10.5 พัฒนาบุคลากรเพื่องานด้านการป้องกันบรรเทาสาธารณภัย

จุดมุ่งหมายเพื่อการพัฒนาท้องถิ่น

จุดมุ่งหมายเพื่อการพัฒนาท้องถิ่นขององค์การบริหารส่วนตำบลคลองวัว ที่จะดำเนินการในแผนยุทธศาสตร์การพัฒนานี้ได้กำหนดให้สอดคล้องกับพันธกิจ หรือภารกิจหลักที่ได้กล่าวมา มี 7 จุดมุ่งหมาย ดังนี้

- (1) ประชาชนต้องได้รับสาธารณูปโภค สาธารณูปการ และโครงสร้างพื้นฐานครบ
- (2) ช่องทางในการรับข้อมูลข่าวสารที่ทันสมัยของประชาชนเพิ่มขึ้น มีคุณภาพชีวิตและชุมชนเข้มแข็ง

- (3) จัดงานประเพณี และรัฐพิธีที่สำคัญเป็นประจำทุกปี
- (4) ประชาชนมีอาชีพและมีรายได้พอเพียง
- (5) สิ่งแวดล้อมไม่มีมลพิษ
- (6) ประชาชนมีสุขภาพแข็งแรง
- (7) ประชาชนได้รับการศึกษาที่ดี

ยุทธศาสตร์และแผนงานการพัฒนาขององค์การบริหารส่วนตำบลคลองวัว

แนวทางการพัฒนาขององค์การปกครองส่วนท้องถิ่นโดยใช้กรอบนโยบาย ต่างๆ เป็นแนวทางในการดำเนินงานดังนี้

1. ยุทธศาสตร์การพัฒนาด้านโครงสร้างพื้นฐาน

ประกอบด้วยแนวทางการพัฒนา ดังนี้

- 1.1 แนวทางการพัฒนา ก่อสร้าง ปรับปรุงเส้นทางคมนาคม สะพาน ท่อระบายน้ำ ให้ครอบคลุมในทุกพื้นที่
- 1.2 แนวทางการพัฒนา ส่งเสริมสนับสนุน ด้านสาธารณูปโภค สาธารณูปการของท้องถิ่น เช่น ไฟฟ้า ประปา โทรศัพท์ ฯลฯ

2. ยุทธศาสตร์การพัฒนาด้านเศรษฐกิจ

- 2.1 แนวทางการพัฒนา ส่งเสริมสนับสนุนสินค้าผลิตภัณฑ์ ชุมชน OTOP SMEs วิสาหกิจ ชุมชน ทั้งการพัฒนารูปแบบ ผลิตภัณฑ์ คุณภาพ และเพิ่มช่องทางการจำหน่าย
- 2.2 แนวทางการส่งเสริม และพัฒนาการเกษตรอินทรีย์ชีวภาพ ส่งเสริมปศุสัตว์ ประมง และอาหารให้ปลอดภัยได้มาตรฐาน
- 2.3 แนวทางการส่งเสริมการลงทุน ตามแนวคิดเศรษฐกิจสร้างสรรค์ มุ่งเน้นการพึ่งพาตนเอง ตามหลักปรัชญาเศรษฐกิจพอเพียง

3. ยุทธศาสตร์การพัฒนาสังคมและคุณภาพชีวิต

- 3.1 แนวทางการส่งเสริมสนับสนุนการอนุรักษ์และฟื้นฟู สืบทอดขนบธรรมเนียม ประเพณี ศิลปะ วัฒนธรรม ทำนุบำรุงศาสนสถาน และกิจกรรมทางศาสนา
- 3.2 แนวทางการส่งเสริมและพัฒนาเด็กและเยาวชนในท้องถิ่น ให้ความสำคัญกับศูนย์พัฒนา เด็กเล็กให้ได้รับอาหารเสริม (นม) อาหารกลางวัน ครบทุกมื้ออย่างทั่วถึง
- 3.3 แนวทางการส่งเสริมสนับสนุน ป้องกัน รักษาโรค ให้ประชาชนมีสุขภาพพลานามัยที่ดี มีคุณภาพชีวิตที่ดี
- 3.4 แนวทางการส่งเสริมให้ผู้สูงอายุได้รับเบี้ยยังชีพ และเบี้ยความพิการให้คนพิการอย่าง ครอบคลุมและทั่วถึงในทุก ๆ ปี
- 3.5 แนวทางการสร้างความปลอดภัยในชีวิตและทรัพย์สิน
- 3.6 แนวทางการส่งเสริม สนับสนุน ป้องกัน บำบัด รักษา และแก้ไขปัญหาเสพติดใน ชุมชน
- 3.7 แนวทางการปรับปรุงสุขาภิบาลชุมชน และสถานที่

4. ยุทธศาสตร์การบริหารจัดการที่ดี

- 4.1 แนวทางการปรับระบบบริหารจัดการของ อบต.ให้มีประสิทธิภาพและโปร่งใส
- 4.2 การบริหารในระบบบูรณาการร่วมกับส่วนราชการ และองค์กรปกครองส่วนท้องถิ่น เพื่อพัฒนาจังหวัดได้อย่างมีประสิทธิภาพ

- 4.3 แนวทางการส่งเสริมพัฒนาศักยภาพของบุคลากรและองค์กรให้มีขีดความสามารถในการพัฒนา
- 4.4 แนวทางการปรับปรุงและพัฒนารายได้ของ อบต.
- 4.5 แนวทางการป้องกันและบรรเทาสาธารณภัย

5. ยุทธศาสตร์การพัฒนาผังเมือง ทรัพยากรธรรมชาติ และสิ่งแวดล้อม

- 5.1 แนวทางการส่งเสริมการมีส่วนร่วมของประชาชนในการจัดการทรัพยากรธรรมชาติ และสิ่งแวดล้อมภายใต้การมีส่วนร่วมของเอกชน และชุมชน
- 5.2 แนวทางการจัดการและรณรงค์การกำจัดขยะ

ความเชื่อมโยงของยุทธศาสตร์

ยุทธศาสตร์การพัฒนาของ อบต.บ้านแห	ยุทธศาสตร์การพัฒนาขององค์กรปกครองส่วนท้องถิ่นในเขตจังหวัดอ่างทอง
1.ยุทธศาสตร์การพัฒนาด้านโครงสร้างพื้นฐาน	4.ยุทธศาสตร์การพัฒนาด้านโครงสร้างพื้นฐาน
2.ยุทธศาสตร์การพัฒนาด้านเศรษฐกิจ	3.ยุทธศาสตร์การพัฒนาด้านเศรษฐกิจ
3.ยุทธศาสตร์การพัฒนาด้านสังคมและคุณภาพชีวิต	1.ยุทธศาสตร์การพัฒนาสังคมและคุณภาพชีวิต 2.ยุทธศาสตร์การพัฒนาด้านศิลปวัฒนธรรม
4.ยุทธศาสตร์การบริหารจัดการที่ดี	6.ยุทธศาสตร์การบริหารจัดการที่ดี 7.ยุทธศาสตร์การพัฒนาตามนโยบายรัฐบาลและยุทธศาสตร์การพัฒนาจังหวัด
5.ยุทธศาสตร์การพัฒนาผังเมือง ทรัพยากรธรรมชาติ และสิ่งแวดล้อม	5.ยุทธศาสตร์การพัฒนาผังเมือง ทรัพยากรธรรมชาติ และสิ่งแวดล้อม

3.การวิเคราะห์เพื่อพัฒนาท้องถิ่น

3.1 การวิเคราะห์กรอบการจัดทำยุทธศาสตร์ขององค์กรปกครองส่วนท้องถิ่น

หลักและแนวคิดในการวางแผนพัฒนาท้องถิ่น

การดำเนินงานโครงการตามแผนพัฒนาขององค์การบริหารส่วนตำบลในปีที่ผ่านมา องค์การบริหารส่วนตำบลคลองวัวได้ตั้งงบประมาณรายจ่ายประจำปี เพื่อดำเนินการพัฒนาท้องถิ่นให้เป็นไปตามแผนพัฒนาท้องถิ่นประจำปีที่กำหนดไว้ ซึ่งปรากฏว่าผลการพัฒนาในปีที่ผ่านมาขององค์การบริหารส่วนตำบลคลองวัว ประสบผลสำเร็จในระดับหนึ่ง แต่ยังมีโครงการบางโครงการที่ไม่สามารถดำเนินการได้อย่างที่กำหนดไว้เป็น เพราะข้อจำกัดด้านงบประมาณ ไม่เพียงพอที่จะให้การสนับสนุนในการดำเนินการพัฒนาท้องถิ่นซึ่งมีอยู่มากมายให้ครบถ้วนสมบูรณ์

ดังนั้นการดำเนินการปฏิบัติงานในด้านการพัฒนาท้องถิ่นขององค์การบริหารส่วนตำบลคลองวัว จึงมีผลงานเฉพาะที่ได้รับงบประมาณจัดสรรมาดำเนินการได้เท่าที่จะทำได้เท่านั้น จึงได้วิเคราะห์ถึงจุดแข็ง จุดอ่อน โอกาสและข้อจำกัด (SWOT Analysis) ของการดำเนินงานตามโครงการได้ดังนี้

จุดแข็ง (Strength)	จุดอ่อน (Weakness)
<ol style="list-style-type: none"> 1. มีการคมนาคมทางบกติดต่อเชื่อมโยงกับบริเวณรอบ ๆ และภูมิภาคต่าง ๆ ได้สะดวกรวดเร็ว 2. ประชาชนยึดมั่นในขนบธรรมเนียม วัฒนธรรม ประเพณีดั้งเดิม 3. ระบบสภาองค์การบริหารส่วนตำบลมีความเป็นเอกภาพ 4. ผู้บริหารมีความรู้ มีคุณภาพ และเอาใจใส่ต่อประชาชน 5. ผู้บริหารมีนโยบายต่อเนื่องและชัดเจน 6. มีการแบ่งส่วนราชการชัดเจนและเป็นระบบ 7. มีระบบสารสนเทศที่ทันสมัย มีการเชื่อมโยงเครือข่ายและมีช่องทางประชาสัมพันธ์หลายช่องทาง 	<ol style="list-style-type: none"> 1. การจัดการงบประมาณไม่ครอบคลุมภารกิจ 2. ขาดบุคลากรเชี่ยวชาญเฉพาะด้าน 3. การสื่อสารและการประชาสัมพันธ์ไม่ครอบคลุมทั่วถึง 4. สภาพภูมิประเทศเป็นพื้นที่ราบลุ่มมีปัญหา น้ำท่วม 5. การรวมกลุ่มในชุมชนยังขาดความเข้มแข็ง 6. เครื่องมือ เครื่องใช้ไม่เพียงพอต่อการบริการสาธารณะ 7. ขาดการส่งเสริมและการลงทุนภาคการเกษตรและอุตสาหกรรมขนาดเล็ก 8. ขาดความรู้ความเข้าใจเรื่องการค้าและสุขภาพ 9. ระเบียบ ขั้นตอนการปฏิบัติงานซ้ำซ้อนและยุ่งยากไม่เอื้ออำนวยต่อการปฏิบัติงาน 10. ภูมิปัญญาท้องถิ่นไม่ได้รับการเผยแพร่

โอกาส (Opportunity)	อุปสรรค (Threat)
<ol style="list-style-type: none"> 1. ได้รับการส่งเสริมหรืออุดหนุนจากรัฐบาลและหน่วยงานอื่นอยู่เสมอ 2. ได้รับการถ่ายโอนภารกิจจากรัฐบาล 3. การได้รับการจัดสรรงบประมาณเพิ่มขึ้นจากภารกิจที่เพิ่มขึ้น 4. เป็นศูนย์รวมข้อมูลชุมชนในทุก ๆ ด้าน 5. มีสถานบริการสาธารณสุขในเขตพื้นที่ 6. มีการคมนาคมและการติดต่อสื่อสารที่สะดวก 7. ความมีน้ำใจในปฏิบัติงานร่วมกัน 8. มีสื่อในการประชาสัมพันธ์ให้ประชาชนรับรู้ข่าวสารเท่าที่ควร 	<ol style="list-style-type: none"> 1. กฎหมาย ระเบียบต่าง ๆ มีขั้นตอนในการปฏิบัติมาก และแก้ไขเปลี่ยนแปลงบ่อย 2. ภารกิจถ่ายโอนมีมากแต่ผู้ปฏิบัติงานในองค์กรไม่เพียงพอกับภารกิจที่เพิ่มขึ้น 3. ขาดการกระจายอำนาจในการตัดสินใจ 4. การจัดสรรงบประมาณจากส่วนกลางล่าช้า 5. การติดต่อสื่อสารกับส่วนกลางมีขั้นตอนลำดับชั้นมาก 6. ปัญหาจากฝุ่นละอองและน้ำท่วม 7. สภาพทางครอบครัวและเศรษฐกิจส่วนใหญ่มีรายได้น้อย

3.3 ความเชื่อมโยงยุทธศาสตร์การพัฒนาจังหวัดกับยุทธศาสตร์การพัฒนาขององค์กรปกครองส่วนท้องถิ่น โครงสร้างเชื่อมโยงแผนยุทธศาสตร์การพัฒนาองค์การบริหารส่วนตำบลคลองวัว พ.ศ. 2561 - 2564

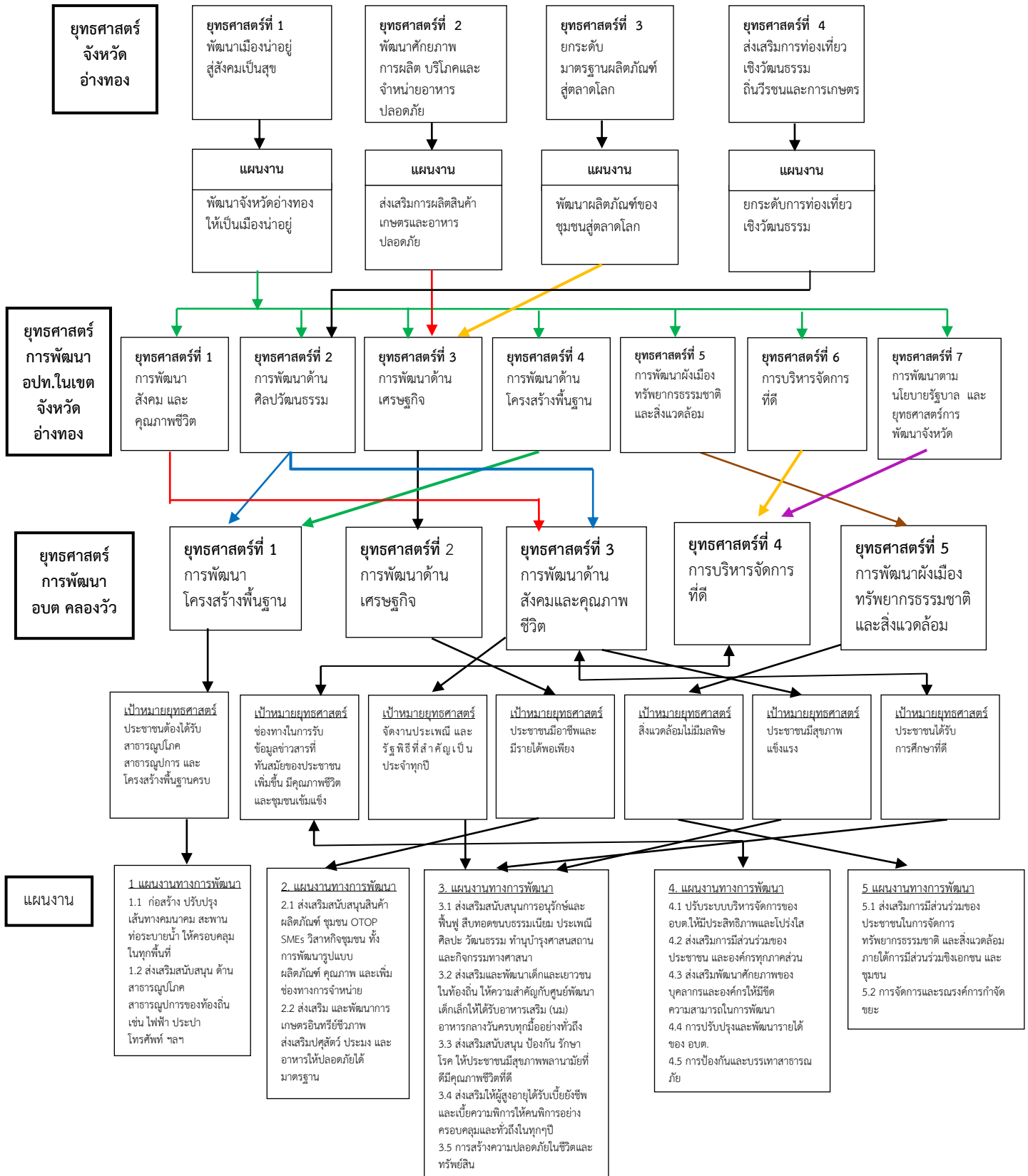

ผลผลิต/โครงการ

แบบ ยท.01

แผนงานที่ 1.1 แผนงานก่อสร้าง ปรับปรุงเส้นคมนาคม สะพาน ท่อระบายน้ำ ให้ครอบคลุมในทุกพื้นที่
โครงการวางท่อระบายน้ำที่บ้านนายพิมพ์ วิหกเหิน หมู่ที่ 1
โครงการลาดยางทับถนน คสล. สายใน ต่อจากบข 5 ล้ำน หมู่ที่ 2
โครงการขุดลอกคลอง หมู่ที่ 2,3,4 (หน้าวัด)
โครงการขุดลอกอ่างแก้วพร้อมทำถนน หมู่ที่ 4
โครงการวางท่อคอนกรีตเสริมเหล็ก หมู่ที่ 3 หน้าบ้านคุณประภาพรรณ
โครงการก่อสร้างตาดคอนกรีตคลองส่งน้ำ หมู่ 1 (หน้าบ้าน สมพิศ - ต้นไทร)
โครงการก่อสร้างถนนคอนกรีตเสริมเหล็กจากที่ดินนางจำเรียง - สุดทางเข้ค หมู่ที่ 1
ก่อสร้างถนนดินลูกรัง จากนาพีเอร์ - นานามิน
โครงการเพิ่มท่อระบายน้ำ (ตรงบริเวณบ้านของนายพิมพ์ หมู่ที่ 1)
โครงการวางท่อระบายน้ำ พร้อมประตูปิด - เปิด เสริมคันดิน เทคอนกรีต ขยายเขตไฟฟ้าสาธารณะ เส้นบ้านปทุมาม วางท่อระบายน้ำทั้งเส้นบ้านนางสมแสง นายสำรวย นางบุญเรือน
โครงการก่อสร้างประตูระบายน้ำบึงกลีบเมฆ
โครงการวางท่อระบายน้ำบ้านนายมิน หมู่ที่ 5
โครงการปรับปรุงซ่อมแซม ถนนและไหล่ทางภายในตำบลคลองวัว
วางท่อ PVC ลอดถนน บริเวณนาพืด และบ้านพีชัย หมู่ที่ 5
โครงการก่อสร้างถนนดินลูกรัง หน้าบ้านนายบุญชู หมู่ที่ 1
โครงการขุดลอกคลองตั้งแต่บ้านนางวรรณช - ซอยต้นตาลพร้อมปรับปรุงท่อระบายน้ำ หมู่ที่ 1
โครงการจัดทำหุ้มข้างพร้อมวางท่อ 2 ข้าง บริเวณประตูระบายน้ำ หมู่ที่ 1
โครงการเพิ่มท่อระบายน้ำ หมู่ที่ 1 (ตรงบริเวณบ้านของนายพิมพ์)
โครงการซ่อมแซมไหล่ถนนที่สโสดสายในคันบาง หมู่ที่ 2
โครงการวางท่อถมดินลูกรัง พร้อมบ่อพักข้างประปา หมู่ที่ 3
โครงการทำประตูระบายน้ำพร้อมหุ้มข้างและตาดคลองบริเวณบ้านนายละเอียด
โครงการวางท่อ PVC ลอดถนน 2 จุดบริเวณบ้านลุงหอม
โครงการขุดลอกลำรางสาธารณะ คลองไส้ไก่ หมู่ที่ 1 - 5
โครงการก่อสร้างประตูระบายน้ำบริเวณบ้านตาไก่ หมู่ที่ 5
โครงการก่อสร้างถนนคอนกรีตเสริมเหล็ก หมู่ที่ 2 (สามแยกบ้านนายมี)
โครงการก่อสร้างถนน คอนกรีตเสริมเหล็ก หมู่ที่ 2 (รพส.คลองวัว - นานายชะลอ)
โครงการก่อสร้างถนน คอนกรีตเสริมเหล็ก หมู่ที่ 1 (บ้านนายแผน - ประตูน้ำ)
โครงการก่อสร้างถนน คสล. หมู่ที่ 4 บ้านป่าเป็อง สุดเขต
โครงการก่อสร้างถนน คสล. หมู่ที่ 5 บ้านนายเชิด - นายแก้ว)
โครงการขุดลอกคูคลองพร้อมตาด คสล. ข้างบ้านพ่อน้อย - บ้านนางสม กลีบทวี หมู่ที่ 2
โครงการวางท่อระบายน้ำตั้งแต่บ้านนางจำเรียง ศูนย์การเรียนรู้
โครงการก่อสร้างถนนลูกรัง หมู่ที่ 2 (บ้านนายเลียบ-รพส.คลองวัว)
โครงการเสริมถนนข้ามคลองบ้านนางประยูร หมู่ที่ 3
โครงการขุดลอกคลองข้างสวนแก้วมังกร-หมู่ที่ 4 (หลังจากสอบเขต)
โครงการฝังท่ออ่างแก้ว จำนวน 2 จุด หมู่ที่ 4
โครงการก่อสร้างประตูระบายน้ำ หมู่ที่ 5 จำนวน 3 จุด
โครงการวางท่อระบายน้ำจากศาลเจ้าพ่อกลีบเมฆ-คลองหน้าศาลเจ้าพ่อกลีบเมฆ
โครงการขุดลอกพร้อมปรับปรุงท่อระบายน้ำ จากเขตติดต่อ ศาลาแดง-บ้านรองเทพ คชแสง หมู่ที่ 2

ผลผลิต/โครงการ

แบบ ยท.01

แผนงานที่ 1.1 แผนงานก่อสร้าง ปรับปรุงเส้นคมนาคม สะพาน ท่อระบายน้ำ ให้ครอบคลุมในทุกพื้นที่ (ต่อ)
โครงการขุดลอกคลองพร้อมปรับปรุงท่อระบายน้ำ จากบ้านนายณรงค์ พงษ์รอด -หน้า อบต. คลองวัว
โครงการซ่อมแซมผิวจราจรถนน คสล. โดยปูยางแอสฟัลติก หมู่ที่ 3 (บ้านพื้ง-บ้านลุงสง)
โครงการซ่อมแซมผิวจราจรถนน คสล. โดยปูยางแอสฟัลติก หมู่ที่ 2 (สายร้านค้านางจำรัส)
โครงการรื้อท่อระบายน้ำ คสล.หมู่ที่ 1 บ้านนางประไพ รอดบำรุง
โครงการซ่อมแซมผิวจราจรถนน คสล. โดยปูยางแอสฟัลติก หมู่ที่ 1 (สายข้างบ้านผู้ใหญ่ปรางณี)
โครงการซ่อมแซมผิวจราจรถนน คสล. โดยปูยางแอสฟัลติก หมู่ที่ 1 (บ้านนายวิฑูล-บ้านนางหม่อง)
โครงการขุดลอกคลองพร้อมขนย้ายดินขุดและวางท่อระบายน้ำ คสล. หมู่ที่ 4 (บ้านนายเผ่า - ต.มหาดไทย)
โครงการขุดลอกคลองพร้อมขนย้ายดินขุดและวางท่อระบายน้ำ คสล. ม. 4 (รางสามขา)
โครงการทรุดท่อ หมู่ที่ 3
โครงการก่อสร้างถนน คสล.รอบบึงกลีบเมฆ -บานประตูเปิด-เปิดน้ำ หมู่ที่ 1-5
โครงการก่อสร้างถนน คสล.รอบหนองหัวทุ่ง หมู่ที่ 4
โครงการก่อสร้างถนนคอนกรีต หมู่ที่ 3 (ศาลาตาทรัพย์)
โครงการก่อสร้างถนนคอนกรีต หมู่ที่ 4 (รางสามขา)
โครงการซ่อมแซมผิวถนนเส้นหน้า อบต.คลองวัว
โครงการก่อสร้างถนนคอนกรีต หมู่ที่ 5 (รอบบึงกลีบเมฆ)
โครงการซ่อมแซมผิวถนนคอนกรีตโดยการปูยางแอสฟัลติก หมู่ที่ 2
โครงการก่อสร้างถนนคอนกรีต (สายนางแก้ว ต้นโพธิ์)
โครงการก่อสร้างถนนคอนกรีต (ต้นตาลเชื่อมตำบลมหาดไทย)
แผนงานที่ 1.2 แผนงานสนับสนุน ด้านสาธารณูปโภค สาธารณูปการของท้องถิ่น เช่น ไฟฟ้า ประปา โทรศัพท์ ฯลฯ
โครงการซ่อมแซมไฟฟ้าสาธารณะ หมู่ที่ 1-5
โครงการปักเสาไฟฟ้า ย้ายเสาไฟฟ้าออกจากบ้านราษฎรภายในตำบล
ขยายเขตไฟฟ้าสาธารณะตั้งแต่ปากซอยต้นตาล-บ้านนายศิริ ถิ่นพ่าย หมู่ที่ 1
โครงการขยายเขตไฟฟ้าสาธารณะ พร้อมปักเสาบ้านนางกัญญา หมู่ที่ 3
เพิ่มไฟฟ้าสาธารณะ หมู่ที่ 1-หมู่ที่ 5 เส้นท้ายหนอง
โครงการก่อสร้างระบบประปาหมู่บ้าน และปรับปรุงท่อเมนใต้ ระบบประปาที่อยู่ในความรับผิดชอบของ อบต.
โครงการขยายเขตไฟฟ้าสาธารณะสายต้นตาล-จำปาหล่อ หมู่ที่ 7
โครงการขยายเขตไฟฟ้าแรงต่ำ จากบ้านนายแป้ว-ห้องเช่าภัสสร หมู่ที่ 1
โครงการขยายเขตไฟฟ้าสาธารณะเขตติดต่อกัน หมู่ที่ 5-บ้านนายเฉลิมพร

แผนงานที่ 2.1 แผนงานส่งเสริมสนับสนุนสินค้าผลิตภัณฑ์ ชุมชน OTOP , SMEs วิสาหกิจชุมชน ทั้งการพัฒนารูปแบบ ผลิตภัณฑ์ คุณภาพ และเพิ่มช่องทางการจำหน่าย
โครงการฝึกอบรมการประกอบอาชีพเสริมเพิ่มรายได้ให้กับประชาชนภายในตำบล
โครงการเพิ่มทักษะด้านการบริหารจัดการและบรรจุภัณฑ์ เพิ่มช่องทางการตลาดให้กับกลุ่ม OTOP
โครงการดำเนินการกลุ่มออมทรัพย์เพื่อการผลิต
แผนงานที่ 2.2 แผนงานส่งเสริม และพัฒนาการเกษตรอินทรีย์ชีวภาพ ส่งเสริมปศุสัตว์ ประมง และอาหารให้ปลอดภัยได้มาตรฐาน
โครงการรณรงค์การลดต้นทุนการผลิตข้าว
โครงการส่งเสริมการผลิตข้าว พันธุ์ดี
โครงการส่งเสริมการผลิตผักปลอดภัยจากสารพิษ
โครงการผลิตและใช้ปุ๋ยน้ำหมักชีวภาพ

ผลผลิต/โครงการ

แบบ ยท.01

แผนงานที่ 2.3 แนวทางส่งเสริมการลงทุน ตามแนวคิดเศรษฐกิจสร้างสรรค์ มุ่งเน้นการพึ่งพาตนเอง ตามหลักปรัชญาเศรษฐกิจพอเพียง
โครงการอบรมการใช้เตาเผาถ่านถึง 200 ลิตร
โครงการเครื่องสกัดสมุนไพร
โครงการตู้อบพลังงาน แสงอาทิตย์
โครงการอบรมการปั้นตามหาเศรษฐกิจ
โครงการอนุรักษ์ศิลปวัฒนธรรมพื้นบ้านและภูมิปัญญาท้องถิ่น
โครงการส่งเสริมและสนับสนุนกิจกรรมสาธิตด้านลดรายจ่าย/ด้านเพิ่มรายได้ ตามแนวปรัชญาเศรษฐกิจพอเพียง
โครงการหมู่บ้านเศรษฐกิจพอเพียง
โครงการฟื้นฟูและส่งเสริมการปลูกพืชอายุสั้น

แผนงานที่ 3.1 แผนงานส่งเสริมสนับสนุนการอนุรักษ์และฟื้นฟู สืบทอดขนบธรรมเนียม ประเพณี ศิลปะ วัฒนธรรม ทำนุบำรุง ศาสนสถาน และกิจกรรมทางศาสนา
โครงการจัดงานพระราชพิธีต่างๆ
โครงการจัดงานประเพณีต่างๆ
โครงการอนุรักษ์และฟื้นฟูศิลปะการเล่นพื้นบ้าน
โครงการจัดงานเนื่องในวันสำคัญทางศาสนาต่างๆ
แผนงานที่ 3.2 แผนงานส่งเสริมและพัฒนาเด็กและเยาวชนในท้องถิ่น ให้ความสำคัญกับศูนย์พัฒนาเด็กเล็กให้ได้รับอาหารเสริม (นม)อาหารกลางวัน ครบทุกมื้ออย่างทั่วถึง
โครงการอาหารกลางวันของโรงเรียนและศูนย์เด็กเล็ก
โครงการจัดซื้ออาหารเสริม (นม) ของโรงเรียนและศูนย์เด็ก
โครงการสร้างปรับปรุงสนามกีฬา และภูมิทัศน์ภายในโรงเรียน
โครงการพัฒนาสื่อการเรียนการสอน ของศูนย์เด็ก
แผนงานที่ 3.3 แผนงานส่งเสริมสนับสนุน ป้องกัน รักษาโรคให้ประชาชนมีสุขภาพพลานามัยที่ดี มีคุณภาพชีวิตที่ดี
โครงการรณรงค์ควบคุมโรคติดต่อที่มีสัตว์เป็นพาหะ เช่น โรคพิษสุนัขบ้า โรคไข้เลือดออก ฯลฯ
โครงการรณรงค์ป้องกันโรคเอดส์
โครงการป้องกันการแพร่ระบาดของโรคติดต่อและไม่ติดต่อ
โครงการส่งเสริมกิจกรรมออกกำลังกาย
โครงการจัดแข่งขันกีฬาภายนอกตำบล
โครงการรณรงค์ป้องกันโรคขาดสารไอโอดีน
โครงการตรวจสอบปนเปื้อนในอาหาร
โครงการลดภาวะทุพโภชนาการในเด็ก 1-6 ปี
แผนงานที่ 3.4 แผนงานส่งเสริมให้ผู้สูงอายุได้รับเบี้ยยังชีพ และเบี้ยความพิการให้คนพิการอย่างครอบคลุมและทั่วถึงในทุก ๆ ปี
โครงการสนับสนุนการดำเนินงานชมรมผู้สูงอายุ
โครงการสนับสนุนกองทุนสวัสดิการชุมชน
โครงการจัดสวัสดิการเบี้ยยังชีพแก่ผู้ด้อยโอกาส
แผนงานที่ 3.5 แผนงานการสร้างความปลอดภัยในชีวิตและทรัพย์สิน
โครงการติดตั้งกล้อง CCTV ภายในตำบล
โครงการจัดตั้งจุดตรวจในช่วงเทศกาลต่างๆ เช่น สงกรานต์ ปีใหม่

ผลผลิต/โครงการ

แบบ ยท.01

แผนงานที่ 3.6 แผนงานส่งเสริม สนับสนุนป้องกัน บำบัด รักษาและแก้ไขปัญหายาเสพติดในชุมชน
โครงการสนับสนุนกองทุนแม่ของแผ่นดิน
โครงการแข่งขันกีฬาต้านยาเสพติด
โครงการตั้งศูนย์อำนวยการป้องกันปราบปรามยาเสพติด
โครงการเสริมสร้างภูมิคุ้มกันทางสังคมเยาวชนตำบลคลองวัว
แผนงานที่ 3.7 แผนงานส่งเสริม สนับสนุนป้องกัน บำบัด รักษาและแก้ไขปัญหายาเสพติดในชุมชน
โครงการปรับปรุงสถานที่เพื่ออำนวยความสะดวกให้แก่ผู้พิการ เช่น ปรับปรุงห้องน้ำ ทางลาด ฯลฯ
โครงการก่อสร้างห้องน้ำสาธารณะ ทุกหมู่

แผนงานที่ 4.1 แผนงานปรับระบบบริหารจัดการของ อบต.ให้มีประสิทธิภาพและโปร่งใส
โครงการฝึกอบรมให้ความรู้ผู้บริหารพนักงานสมาชิก อบต. ให้มีความรู้ความเข้าใจเรื่องการบริหารจัดการที่ดี
โครงการปรับปรุงศูนย์การเรียนรู้ชุมชนหมู่ที่ 1
โครงการจัดทำเอกสารสื่อสิ่งพิมพ์เพื่อเผยแพร่ข้อมูลข่าวสาร
โครงการปรับปรุงซ่อมแซมเสียงตามสาย
โครงการปรับปรุงศาลา SML หมู่ที่ 2
โครงการอุดหนุนศูนย์ข้อมูลข่าวสารในการจัดซื้อจัดจ้าง อบต.
โครงการสนับสนุนการใช้ประโยชน์จากข้อมูล จปฐ. กขช. 2 ค
แผนงานที่ 4.2 แผนงานส่งเสริมการมีส่วนร่วมของประชาชน และองค์กรทุกภาคส่วน
โครงการจัดทำประชาคม/แผนชุมชนตำบลคลองวัว ฯลฯ
โครงการ อบต.เคลื่อนที่
แผนงานที่ 4.3 แผนงานส่งเสริมพัฒนาศักยภาพของบุคลากรและองค์กรให้มีขีดความสามารถในการพัฒนา
โครงการส่งเสริมให้บุคลากรของ อบต. เข้าฝึกอบรมเพื่อพัฒนาความรู้
โครงการปรับปรุงซ่อมแซมให้วัสดุสำนักงาน/ครุภัณฑ์
แผนงานที่ 4.4 แผนงานการปรับปรุงรายได้ของ อบต.
โครงการจัดเก็บภาษีนอกสถานที่
โครงการปรับปรุงระบบแผนที่ภาษี
โครงการสร้างแรงจูงใจสำหรับผู้ชำระภาษี
แผนงานที่ 4.5 แผนงานการป้องกันและบรรเทาสาธารณภัย
โครงการฝึกอบรม อปพร.
โครงการจัดหาวัสดุเครื่องแต่งกายและวัสดุอื่นๆสำหรับ อปพร.
โครงการฝึกอบรมป้องกันและบรรเทาสาธารณภัย
โครงการจัดการรถบรรทุกน้ำ

แผนงานที่ 5.1 แผนงานสร้างจิตสำนึกและตระหนักในการจัดทรัพยากรธรรมชาติ
โครงการรณรงค์ประชาสัมพันธ์สร้างแรงจูงใจให้ประชาชนมีจิตสำนึกในการเฝ้าระวังตรวจสอบและรักษาคุณภาพสิ่งแวดล้อม
โครงการปรับปรุงภูมิทัศน์สำนักงาน และภายในตำบลคลองวัว
โครงการที่เกี่ยวข้องกับการอนุรักษ์สิ่งแวดล้อม
โครงการให้ความรู้การอนุรักษ์พลังงานไฟฟ้า (หลอดประหยัดพลังงาน LED)
โครงการให้ความรู้เรื่องพลังงานทดแทน

ผลผลิต/โครงการ

แบบ ยท.01

แผนงานที่ 5.2 แผนงานการจัดการและรณรงค์การกำจัดขยะ

โครงการจัดซื้อถังขยะ

โครงการจัดอบรมเรื่องการแยกขยะ

3.4 แผนที่ยุทธศาสตร์การพัฒนาขององค์การบริหารส่วนตำบลคลองวัว (Strategy Map)

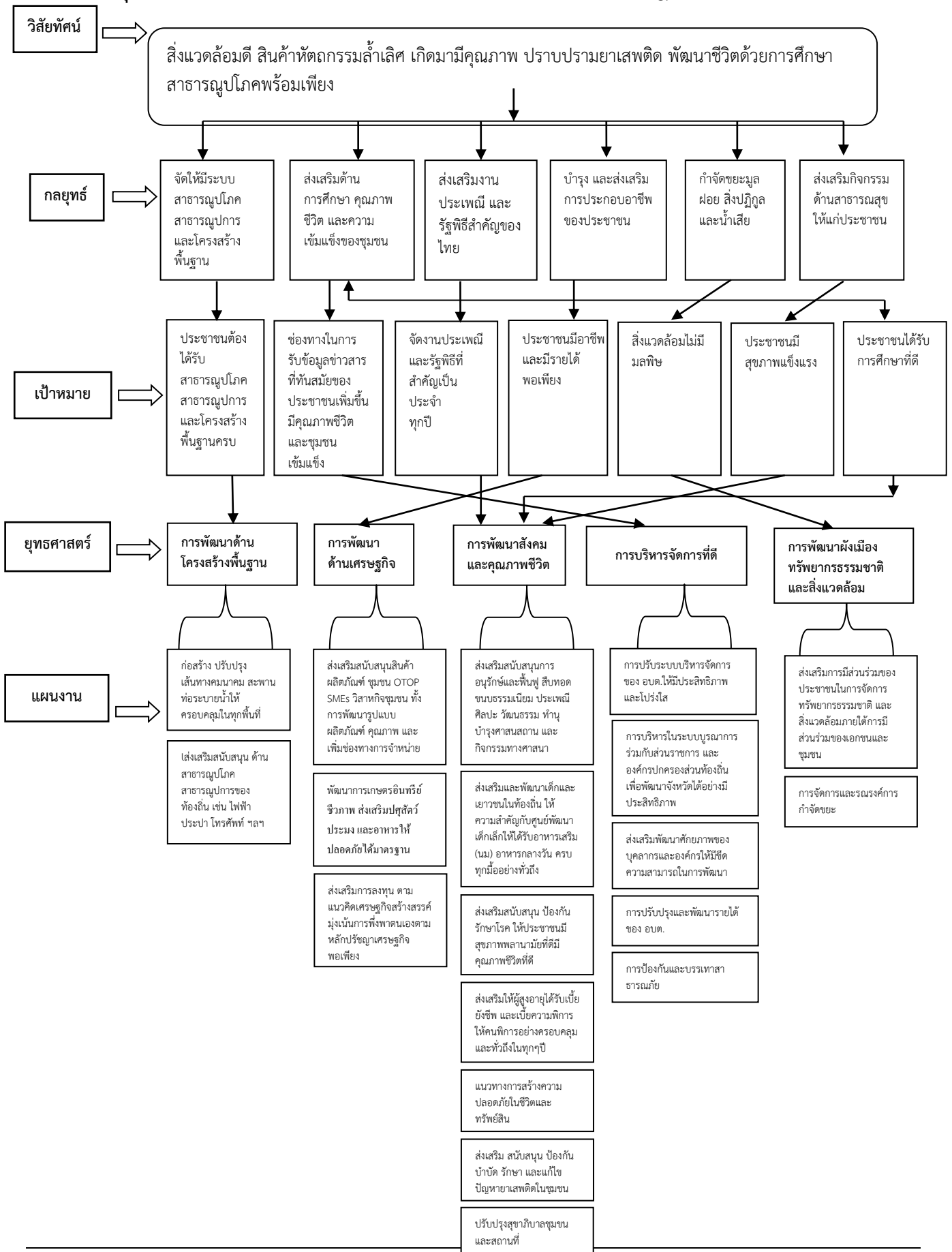

รายละเอียดโครงการพัฒนา
แผนพัฒนาท้องถิ่นสี่ปี (พ.ศ.2561-2564)
สำหรับ
องค์การบริหารส่วนตำบลคลองวัว

แบบ ผ.01

องค์การบริหารส่วนตำบลคลองวัว
อำเภอเมืองอ่างทอง จังหวัดอ่างทอง

2. บัญชีโครงการพัฒนาท้องถิ่น

แบบ ผ.01

รายละเอียดโครงการพัฒนา
แผนพัฒนาท้องถิ่นสี่ปี (พ.ศ.2561-2564)
สำหรับ องค์กรปกครองส่วนท้องถิ่นดำเนินการ
องค์การบริหารส่วนตำบลคลองวัว อำเภอเมืองอ่างทอง จังหวัดอ่างทอง

ยุทธศาสตร์จังหวัดที่ 1 พัฒนาเมืองน่าอยู่ สู้สังคมเป็นสุข
ยุทธศาสตร์การพัฒนาของ อปท. ในเขตจังหวัดที่ 4 การพัฒนาโครงสร้างพื้นฐาน

1. ยุทธศาสตร์การพัฒนาด้านโครงสร้างพื้นฐาน

1. แผนงาน ก่อสร้าง ปรับปรุงเส้นทางคมนาคม สะพาน ท่อระบายน้ำ ให้ครอบคลุมในทุกพื้นที่

	โครงการ/กิจกรรม	วัตถุประสงค์	เป้าหมาย (ผลผลิต ของโครงการ)	งบประมาณและที่ผ่านมา				ตัวชี้วัด (KPI)	ผลที่คาดว่าจะได้รับ	หน่วยงาน ที่ รับผิดชอบ
				2561 (บาท)	2562 (บาท)	2563 (บาท)	2564 (บาท)			
1.	โครงการวางท่อระบายน้ำที่ บ้านนายพิมพ์ วิหกเหิน หมู่ ที่ 1	เพื่อแก้ไขปัญหา ท่วมขัง	บ้านนายพิมพ์ หมู่ที่ 1	30,000	30,000	30,000	30,000	ร้อยละของ ประชาชนที่ได้รับ ความสะดวก	แก้ไขปัญหา ท่วมขัง	กองช่าง
2.	โครงการลาดยางทับถนน คสล. สายโน ต่อจากบ 5 ล้าน หมู่ที่ 2	เพื่อให้การสัญจร ไปมาของ ประชาชนได้รับ ความสะดวก รวดเร็ว และเป็น เส้นทางลำเลียง พืชผลทางการ เกษตรออกสู่ตลาด	หมู่ที่ 2 ตำบล คลองวัว	500,000	500,000	500,000	500,000	จำนวนถนนที่ได้รับ การก่อสร้าง ซ่อมแซมปรับปรุง	ประชาชนได้ใช้ เส้นทางเพื่อ การเกษตรและ เศรษฐกิจที่ยั่งยืน	กองช่าง

ที่	โครงการ/กิจกรรม	วัตถุประสงค์	เป้าหมาย (ผลผลิต ของโครงการ)	งบประมาณและที่ผ่านมา				ตัวชี้วัด (KPI)	ผลที่คาดว่าจะได้รับ	หน่วยงาน ที่ รับผิดชอบ
				2561 (บาท)	2562 (บาท)	2563 (บาท)	2564 (บาท)			
3.	โครงการขุดลอกคลอง หมู่ที่ 2,3,4 (หน้าวัด)	เพื่อให้คลองส่งน้ำเพื่อการเกษตร สะอาด น้ำไหลสะดวกขึ้น	กว้างเฉลี่ย 5.50 เมตร ลึกเฉลี่ย 3.00 เมตร ยาว 1,250 เมตร	280,000	280,000	280,000	280,000	จำนวนครั้งที่มีการขุดลอก	เกษตรกรใช้น้ำเพื่อการเกษตรได้สะดวกขึ้น	กองช่าง
4.	โครงการขุดลอกอ่างแก้ว พร้อมทำถนน หมู่ที่ 4	เพื่อให้มีคลองส่งน้ำเพื่อการเกษตร สะอาด น้ำไหลสะดวกขึ้น	กว้างเฉลี่ย 5.50 เมตร ลึกเฉลี่ย 3.00 เมตร ยาว 1,250 เมตร	2,000,000	2,000,000	2,000,000	2,000,000	จำนวนครั้งที่มีการขุดลอก	เกษตรกรใช้น้ำเพื่อการเกษตรได้สะดวกขึ้น	กองช่าง
5.	โครงการวางท่อคอนกรีตเสริมเหล็ก หมู่ที่ 3 หน้าบ้านคุณภาพวรรณ	เพื่อให้มีคลองส่งน้ำเพื่อการเกษตร สะอาดน้ำไหลสะดวกขึ้น	วางท่อคอนกรีตเสริมเหล็กขนาดเส้นผ่าศูนย์กลาง 0.60 เมตร จำนวน 7 ท่อน พร้อมลงดิน ลูกกรัง	55,000	55,000	55,000	55,000	ร้อยละของประชาชนที่ได้รับความสะดวก	เกษตรกรใช้น้ำเพื่อการเกษตรได้สะดวกขึ้น	กองช่าง
6.	โครงการก่อสร้างคานา คอนกรีตคลองส่งน้ำ หมู่ 1 (หน้าบ้าน สมพิศ - ต้นไทร)	เพื่อให้มีคลองส่งน้ำเพื่อการเกษตร สะอาดน้ำไหลสะดวกขึ้น	คลองส่งน้ำ หน้า 0.07 ปากคลอง กว้าง 6.00 เมตร ลึกเฉลี่ย 2.00 เมตร กั้นคลอง กว้าง 1.00 เมตร ระยะทาง 250 เมตร	408,700	408,700	408,700	408,700	ร้อยละของประชาชนที่ได้รับความสะดวก	เกษตรกรใช้น้ำเพื่อการเกษตรได้สะดวกขึ้น	กองช่าง

ที่	โครงการ/กิจกรรม	วัตถุประสงค์	เป้าหมาย (ผลผลิตของ โครงการ)	งบประมาณและที่ผ่านมา				ตัวชี้วัด (KPI)	ผลที่คาดว่าจะ ได้รับ	หน่วยงาน ที่ รับผิดชอบ
				2561 (บาท)	2562 (บาท)	2563 (บาท)	2564 (บาท)			
7.	โครงการก่อสร้างถนน คอนกรีตเสริมเหล็กจากที่ดิน นางจำเรียง – สุดทางเข้ค หมู่ที่ 1	เพื่อให้การสัญจร ไปมา ของ ประชาชนได้รับ ความสะดวก รวดเร็ว และเป็น เส้นทางลำเลียง พืชผลทางการ เกษตร	ระยะทางยาว 138 เมตร กว้าง 3 เมตร	213,210	213,210	213,210	213,210	ร้อยละของ ประชาชนที่ ได้รับความ สะดวก	ประชาชนได้ใช้ เส้นทางเพื่อ การเกษตรและ เศรษฐกิจที่ยั่งยืน	กองช่าง
8.	ก่อสร้างถนนดินลูกรัง จากนาที่เณร – นาน้ำมิน	เพื่อให้การสัญจร ไปมา ของ ประชาชนได้รับ ความสะดวก รวดเร็ว และเป็น เส้นทางลำเลียง พืชผลทางการ เกษตร	กว้าง 3 เมตร ยาว 680 เมตร	300,000	300,000	300,000	300,000	ร้อยละของ ประชาชนที่ ได้รับความ สะดวก	ประชาชนได้ใช้ เส้นทางเพื่อ การเกษตรและ เศรษฐกิจที่ยั่งยืน	กองช่าง
9.	โครงการเพิ่มท่อระบายน้ำ (ตรงบริเวณบ้านของนาย พิมพ์ หมู่ที่ 1)	เพื่อให้มีคลองส่ง น้ำเพื่อการเกษตร สะอาดน้ำไหล สะดวกขึ้น	ฝังท่อระบายน้ำ พีวีซี Ø 6 นิ้ว ยาว 55 เมตร เพื่อให้น้ำไหลลง คลอง หมู่ที่ 1	35,700	35,700	35,700	35,700	ร้อยละของ ประชาชนที่ได้รับ ความสะดวก	เกษตรกรใช้น้ำเพื่อ การเกษตรได้สะดวก ขึ้น	กองช่าง

ที่	โครงการ/กิจกรรม	วัตถุประสงค์	เป้าหมาย (ผลผลิตของ โครงการ)	งบประมาณและที่ผ่านมา				ตัวชี้วัด (KPI)	ผลที่คาดว่าจะ ได้รับ	หน่วยงาน ที่ รับผิดชอบ
				2561 (บาท)	2562 (บาท)	2563 (บาท)	2564 (บาท)			
10.	โครงการวางท่อระบายน้ำพร้อมประตูปิด - เปิด เสริมคันดิน เทศอนกริต ขยายเขตไฟฟ้าสาธารณะ เส้นบ้านปูกาม วางท่อระบายน้ำที่เส้นบ้านนางสมแสง นายสำรวย นางบุญเรือน	เพื่อให้มีคลองส่งน้ำเพื่อการเกษตร สะอาดน้ำไหล สะดวกขึ้น	หมู่ที่ 1	250,000	250,000	250,000	250,000	ร้อยละของประชาชนที่ได้รับความสะดวก	เกษตรกรใช้น้ำเพื่อการเกษตรได้สะดวกขึ้น	กองช่าง
11.	โครงการก่อสร้างประตูระบายน้ำบึงกลีบเมฆ	เพื่อให้มีคลองส่งน้ำเพื่อการเกษตร สะอาดน้ำไหล สะดวกขึ้น	หมู่ที่ 5	80,000	80,000	80,000	80,000	ร้อยละของขนาดประตูระบายน้ำ	เกษตรกรใช้น้ำเพื่อการเกษตรได้สะดวกขึ้น	กองช่าง
12.	โครงการวางท่อระบายน้ำบ้านนายมิน หมู่ที่ 5	เพื่อให้มีคลองส่งน้ำเพื่อการเกษตร สะอาดน้ำไหล สะดวกขึ้น	หมู่ที่ 5	40,000	40,000	40,000	40,000	ร้อยละของประชาชนที่ได้รับความสะดวก	เกษตรกรใช้น้ำเพื่อการเกษตรได้สะดวกขึ้น	กองช่าง
13.	โครงการปรับปรุงซ่อมแซมถนนและไหล่ทางภายในตำบลคลองวัว	เพื่อให้การสัญจรไปมา ของประชาชนได้รับความสะดวก รวดเร็ว และเป็นเส้นทางลำเลียงพืชผลทางการเกษตรออกสู่ตลาด	ถนน คสล. ถนนลาดยาง ที่ชำรุดภายในตำบล	300,000	300,000	300,000	300,000	จำนวนระยะทางที่ทำการปรับปรุงซ่อมแซม (กม)	ประชาชนได้ใช้เส้นทางเพื่อการเกษตรและเศรษฐกิจที่ยั่งยืน	กองช่าง

ที่	โครงการ/กิจกรรม	วัตถุประสงค์	เป้าหมาย (ผลผลิตของ โครงการ)	งบประมาณและที่ผ่านมา				ตัวชี้วัด (KPI)	ผลที่คาดว่าจะ ได้รับ	หน่วยงาน ที่ รับผิดชอบ
				2561 (บาท)	2562 (บาท)	2563 (บาท)	2564 (บาท)			
14.	วางท่อ PVC ลอดถนน บริเวณนาพืด และบ้านพีชัย หมู่ที่ 5	เพื่อให้ประชาชนมี ความสะดวกใน การใช้น้ำเพื่อ การเกษตรและ ระบายน้ำทิ้ง	หมู่ที่ 5 จำนวน 2 จุด	40,000	40,000	40,000	40,000	ร้อยละของ ประชาชนที่ได้รับ ความสะดวก	ประชาชนมีความ สะดวกในการใช้น้ำ เพื่อการเกษตร	กองช่าง
15.	โครงการก่อสร้างถนนดินลง ลูกวัง หน้าบ้านนายบุญชู หมู่ที่ 1	เพื่อให้ประชาชน ในหมู่ได้มีถนน และทางเท้า สำหรับการ คมนาคมได้อย่าง สะดวก รวดเร็ว	ขนาดกว้าง 3.00 ม. ยาว 800 ม.	100,000	100,000	100,000	100,000	ร้อยละของ ประชาชน เดินทางสะดวก	ประชาชนได้ใช้ เส้นทางเพื่อ การเกษตรและ เศรษฐกิจที่ยั่งยืน	กองช่าง
16.	โครงการขุดลอกคลองตั้งแต่ บ้านนางวรรณช - ซอยต้น ตาลพร้อมปรับปรุงท่อ ระบายน้ำ หมู่ที่ 1	เพื่อให้มีคลองส่ง น้ำเพื่อการเกษตร สะอาดน้ำไหล สะดวกขึ้น	หมู่ที่ 1	150,000	150,000	150,000	150,000	ร้อยละของ ประชาชนที่มีน้ำ ใช้	เกษตรกรใช้น้ำเพื่อ การเกษตรได้สะดวก ขึ้น	กองช่าง
17.	โครงการจัดทำหุซังพร้อม วางท่อ 2 ซัง บริเวณประตู ระบายน้ำ หมู่ที่ 1	เพื่อปรับปรุง แหล่งน้ำลำคลอง เพื่อระบายและกัก เก็บน้ำในพื้นที่	หมู่ที่ 1	60,000	60,000	60,000	60,000	ร้อยละของ ประชาชนที่มีน้ำ ใช้	เกษตรกรใช้น้ำเพื่อ การเกษตรได้สะดวก ขึ้น	กองช่าง

ที่	โครงการ/กิจกรรม	วัตถุประสงค์	เป้าหมาย (ผลผลิตของ โครงการ)	งบประมาณและที่ผ่านมา				ตัวชี้วัด (KPI)	ผลที่คาดว่าจะ ได้รับ	หน่วยงาน ที่ รับผิดชอบ
				2561 (บาท)	2562 (บาท)	2563 (บาท)	2564 (บาท)			
18.	โครงการเพิ่มท่อระบายน้ำ หมู่ที่ 1 (ตรงบริเวณบ้านของ นายพิมพ์)	เพื่อให้มีคลองส่งน้ำเพื่อการเกษตร สะอาดน้ำไหล สะดวกขึ้น	ฝังท่อระบายน้ำ พีวีซี Ø 6 นิ้ว ยาว 55 เมตร เพื่อให้มีน้ำไหลลง คลอง หมู่ที่ 1	35,700	35,700	35,700	35,700	ร้อยละของ ประชาชนที่มีน้ำ ใช้	เกษตรกรใช้น้ำเพื่อ การเกษตรได้สะดวก ขึ้น	กองช่าง
19.	โครงการซ่อมแซมไหล่ถนนที่ สไลด์สายในคันบาง หมู่ที่ 2	เพื่อให้การสัญจร ไปมา ของ ประชาชนได้รับ ความสะดวก รวดเร็ว และ ป้องกันถนนพัง	หมู่ที่ 2	100,000	100,000	100,000	100,000	จำนวน ระยะทางที่ทำ การปรับปรุง ซ่อมแซม (กม)	ประชาชนได้ใช้ เส้นทางในการสัญจร ไปมา ได้รับความ สะดวกรวดเร็ว และ ป้องกันถนนพัง	กองช่าง
20.	โครงการวางท่อถมดินลง ลูกครึ่ง พร้อมบ่อพัก ข้างประปา หมู่ที่ 3	เพื่อให้ประชาชน ในหมู่ได้มีถนน และทางเท้า สำหรับใช้ในการ คมนาคมได้อย่าง สะดวก รวดเร็ว	หมู่ที่ 3	200,000	200,000	200,000	200,000	ร้อยละของ ประชาชนที่ได้รับ ความสะดวก	ครัวเรือนสามารถ สัญจรไปมาได้สะดวก ขึ้น	กองช่าง

ที่	โครงการ/กิจกรรม	วัตถุประสงค์	เป้าหมาย (ผลผลิตของ โครงการ)	งบประมาณและที่ผ่านมา				ตัวชี้วัด (KPI)	ผลที่คาดว่าจะ ได้รับ	หน่วยงาน ที่ รับผิดชอบ
				2561 (บาท)	2562 (บาท)	2563 (บาท)	2564 (บาท)			
21.	โครงการทำประตुरะบายน้ำ พร้อมหูช้างและดาดคดอง บริเวณบ้านนายละเอียด	เพื่อปรับปรุงแหล่ง น้ำลำคลอง เพื่อ ระบายและกักเก็บ น้ำในพื้นที่	ข้างละ 10 ม. หมู่ที่ 2	100,000	100,000	100,000	100,000	ร้อยละของ ประชาชนที่ได้รับ ความสะดวก	ประชาชนมีแหล่งน้ำ ลำคลองกักเก็บน้ำเพื่อ ใช้ในการเกษตร	กองช่าง
22.	โครงการวางท่อ PVC ลอด ถนน 2 จุดบริเวณบ้านลุง หอม	เพื่อปรับปรุง แหล่งน้ำลำคลอง เพื่อระบายและกัก เก็บน้ำในพื้นที่	วางท่อ PVC ลอดถนน 2 จุด	40,000	40,000	40,000	40,000	ร้อยละของ ประชาชนที่ได้รับ ความสะดวก	ประชาชนมีแหล่งน้ำ ลำคลองกักเก็บน้ำเพื่อ ใช้ในการเกษตร	กองช่าง
23.	โครงการขุดลอกลำราง สาธารณะ คลองไส้ไก่ หมู่ที่ 1 - 5	เพื่อให้มีคลองส่ง น้ำเพื่อการเกษตร สะอาด น้ำไหล สะดวกขึ้น	ลำรางสาธารณะ คลองไส้ไก่ หมู่ที่ 1-5	1,000,000	1,000,000	1,000,000	1,000,000	จำนวนครั้งที่ม ีการขุดลอก	ประชาชนมีทาง ระบายน้ำที่ดีและมี ประสิทธิภาพ	กองช่าง
24.	โครงการก่อสร้างประต ูระบายน้ำบริเวณบ้านตาไก่ หมู่ที่ 5	เพื่อใช้ระบายน้ำ และกักเก็บน้ำ สำหรับใช้ใน การเกษตร	ก่อสร้างประตู ระบายน้ำ จำนวน 1 จุด	60,000	60,000	60,000	60,000	ร้อยละของ ประชาชนที่ได้รับ ความสะดวก	ประชาชนมีแหล่งน้ำ ลำคลองกักเก็บน้ำเพื่อ ใช้ในการเกษตร	กองช่าง

ที่	โครงการ/กิจกรรม	วัตถุประสงค์	เป้าหมาย (ผลผลิตของ โครงการ)	งบประมาณและที่ผ่านมา				ตัวชี้วัด (KPI)	ผลที่คาดว่าจะ ได้รับ	หน่วยงาน ที่ รับผิดชอบ
				2561 (บาท)	2562 (บาท)	2563 (บาท)	2564 (บาท)			
25.	โครงการก่อสร้างถนน คอนกรีตเสริมเหล็ก หมู่ที่ 2 (สามแยกบ้านนายมี)	เพื่อใช้สัญจรไปมา ของประชาชนให้ ได้รับความสะดวก รวดเร็วและเป็น เส้นทางลำเลียง พืชผลทางการ เกษตรออกสู่ตลาด	ขนาดกว้าง 3.00 ม. ระยะทาง 175 ม. หน้า 0.15 ม. พร้อมลงลูกรัง 0.25-3.00 ม. หรือมีพื้นที่เท คอนกรีตไม่น้อย กว่า 525 ตร.ม.	300,000	300,000	300,000	300,000	ร้อยละของ ประชาชนที่ได้รับ ความสะดวก	ประชาชนมีเส้นทาง คมนาคมสะดวก รวดเร็วขึ้น และ เศรษฐกิจยั่งยืน	กองช่าง
26.	โครงการก่อสร้างถนน คอนกรีตเสริมเหล็ก หมู่ที่ 2 (รพสต.คลองวัว – นา นายชะลอ)	เพื่อใช้สัญจรไปมา ของประชาชนให้ ได้รับความสะดวก รวดเร็วและเป็น เส้นทางลำเลียง พืชผลทางการ เกษตรออกสู่ตลาด	ขนาดกว้าง 3.00 ม. ระยะทาง 235 ม. หน้า 0.15 ม. พร้อมลงลูกรัง 0.25-3.00 ม. หรือมีพื้นที่เท คอนกรีตไม่น้อย กว่า 705 ตร.ม.	500,000	500,000	500,000	500,000	ร้อยละของ ประชาชนที่ได้รับ ความสะดวก	ประชาชนมีเส้นทาง คมนาคมสะดวก รวดเร็วขึ้น และ เศรษฐกิจยั่งยืน	กองช่าง

ที่	โครงการ/กิจกรรม	วัตถุประสงค์	เป้าหมาย (ผลผลิตของ โครงการ)	งบประมาณและที่ผ่านมา				ตัวชี้วัด (KPI)	ผลที่คาดว่าจะ ได้รับ	หน่วยงาน ที่ รับผิดชอบ
				2561 (บาท)	2562 (บาท)	2563 (บาท)	2564 (บาท)			
27.	โครงการก่อสร้างถนน คอนกรีตเสริมเหล็ก หมู่ที่ 1 (บ้านนายแผน - ประตุน้ำ)	เพื่อให้การสัญจร ไปมา ของ ประชาชนได้รับ ความสะดวก รวดเร็ว และเป็น เส้นทางลำเลียง พืชผลทางการ เกษตรออกสู่ตลาด	ขนาดกว้าง 3.50 ม. ยาว 200 ม. หนา 0.15 ม. มีพื้นที่ เทคอนกรีตไม่ น้อยกว่า 700 ตร.ม.	398,100	398,100	398,100	398,100	ร้อยละของ ประชาชนที่ได้รับ ความสะดวก	ประชาชนมีเส้นทาง คมนาคมสะดวก รวดเร็วขึ้น และ เศรษฐกิจยั่งยืน	กองช่าง
28.	โครงการก่อสร้างถนน คสล. หมู่ที่ 4 บ้านป่า เป็ร้อง สุดเขต	เพื่อให้การสัญจร ไปมา ของ ประชาชนได้รับ ความสะดวก รวดเร็ว และเป็น เส้นทางลำเลียง พืชผลทางการ เกษตรออกสู่ตลาด	กว้าง 3 ม. ยาว 400 ม.	430,000	430,000	430,000	430,000	ร้อยละของ ประชาชนที่ได้รับ ความสะดวก	ประชาชนมีเส้นทาง คมนาคมสะดวก รวดเร็วขึ้น และ เศรษฐกิจยั่งยืน	กองช่าง
29.	โครงการก่อสร้างถนน คสล. หมู่ที่ 5 บ้านนายเชิด -นายแก้ว)	เพื่อให้การสัญจร ไปมา ของ ประชาชนได้รับ ความสะดวก รวดเร็ว และเป็น เส้นทางลำเลียง พืชผลทางการ เกษตรออกสู่ตลาด	กว้าง 3 ม. ยาว 80 ม.	100,000	100,000	100,000	100,000	ร้อยละของ ประชาชนที่ได้รับ ความสะดวก	ประชาชนมีเส้นทาง คมนาคมสะดวก รวดเร็วขึ้น และ เศรษฐกิจยั่งยืน	กองช่าง

ที่	โครงการ/กิจกรรม	วัตถุประสงค์	เป้าหมาย (ผลผลิตของ โครงการ)	งบประมาณและที่ผ่านมา				ตัวชี้วัด (KPI)	ผลที่คาดว่าจะ ได้รับ	หน่วยงาน ที่ รับผิดชอบ
				2561 (บาท)	2562 (บาท)	2563 (บาท)	2564 (บาท)			
30.	โครงการขุดลอกคูคลอง พร้อมตาด คสล. ข้างบ้าน พ่อน้อย – บ้านนางสม กลับทวี หมู่ที่ 2	เพื่อให้มีคลองส่ง น้ำเพื่อการเกษตร สะอาด น้ำไหล สะดวกขึ้น	หมู่ที่ 2	150,000	150,000	150,000	150,000	ร้อยละของ ประชาชนที่ได้รับ ความสะดวก	ประชาชนมีแหล่งน้ำ ลำคลองกักเก็บน้ำเพื่อ ใช้ในการเกษตร	กองช่าง
31.	โครงการวางท่อระบายน้ำ ตั้งแต่บ้านนางจำเรียง ศูนย์การเรียนรู้	เพื่อให้มีคลองส่ง น้ำเพื่อการเกษตร สะอาด น้ำไหล สะดวกขึ้น	หมู่ที่ 1	350,000	350,000	350,000	350,000	ร้อยละของ ประชาชนที่ได้รับ ความสะดวก	ประชาชนมีแหล่งน้ำ ลำคลองกักเก็บน้ำเพื่อ ใช้ในการเกษตร	กองช่าง
32.	โครงการก่อสร้างถนน ลูกรัง หมู่ที่ 2 (บ้านนาย เลียบ-รพสต.คลองวัว)	เพื่อให้การสัญจร ไปมา ของ ประชาชนได้รับ ความสะดวก รวดเร็ว และเป็น เส้นทางลำเลียง พืชผลทางการ เกษตรออกสู่ตลาด	ขนาดกว้าง 3.00 ม. ยาว 500 ม. หนา 0.10 ม.	200,000	200,000	200,000	200,000	ร้อยละของ ประชาชนที่ได้รับ ความสะดวก	ประชาชนมีเส้นทาง คมนาคมสะดวก รวดเร็วขึ้น และ เศรษฐกิจยั่งยืน	กองช่าง
33.	โครงการเสริมถนนข้าม คลองบ้านนางประยูร หมู่ ที่ 3	เพื่อให้การสัญจร ไปมา ของ ประชาชนได้รับ ความสะดวก รวดเร็ว และเป็น เส้นทางลำเลียง พืชผลทางการ เกษตรออกสู่ตลาด	หมู่ที่ 3	210,000	210,000	210,000	210,000	ร้อยละของ ประชาชนที่ได้รับ ความสะดวก	ประชาชนมีเส้นทาง คมนาคมสะดวก รวดเร็วขึ้น และ เศรษฐกิจยั่งยืน	กองช่าง

ที่	โครงการ/กิจกรรม	วัตถุประสงค์	เป้าหมาย (ผลผลิตของ โครงการ)	งบประมาณและที่ผ่านมา				ตัวชี้วัด (KPI)	ผลที่คาดว่าจะ ได้รับ	หน่วยงาน ที่ รับผิดชอบ
				2561 (บาท)	2562 (บาท)	2563 (บาท)	2564 (บาท)			
34.	โครงการขุดลอกคลองข้าง สวนแก้วมังกร-หมู่ที่ 4 (หลังจากสอบเขต)	เพื่อปรับปรุงแหล่ง น้ำลำคลอง เพื่อ ระบายและกักเก็บ น้ำในพื้นที่	หมู่ที่ 4	80,000	80,000	80,000	80,000	ร้อยละของ ประชาชนที่ได้รับ ความสะดวก	ประชาชนมีระบบ ระบายน้ำมี ประสิทธิภาพเพิ่มมาก ขึ้น	กองช่าง
35.	โครงการฝังท่ออ่างแก้ว จำนวน 2 จุด หมู่ที่ 4	เพื่อปรับปรุง แหล่งน้ำ ลำคลอง เพื่อระบายและกัก เก็บน้ำในพื้นที่	ฝังท่อขนาด Ø 0.80 ม. จำนวน 2 จุดๆละ 8 ท่อน	180,000	180,000	180,000	180,000	ร้อยละของ ประชาชนที่ได้รับ ความสะดวก	ประชาชนมีระบบ ระบายน้ำที่ดีมี ประสิทธิภาพ	กองช่าง
36.	โครงการก่อสร้างประตู ระบายน้ำ หมู่ที่ 5 จำนวน 3 จุด	เพื่อให้มีระบบ ระบายน้ำที่ดี มี ประสิทธิภาพ	ประตูน้ำ จำนวน 3 จุด	210,000	210,000	210,000	210,000	ร้อยละของ ประชาชนที่ได้รับ ความสะดวก	ประชาชนมีระบบ ระบายน้ำที่ดีมี ประสิทธิภาพ	กองช่าง
37.	โครงการวางท่อระบายน้ำ จากศาลเจ้าพ่อกลีบเมฆ- คลองหน้าศาลเจ้าพ่อกลีบ เมฆ	เพื่อให้มีระบบ ระบายน้ำที่ดี มี ประสิทธิภาพ	วางท่อลอดถนน คสล. ขนาด Ø 0.15 ม. ยาว 8.00 ม. พร้อม บ่อพัก จำนวน 1 บ่อ	13,500	13,500	13,500	13,500	ร้อยละของ ประชาชนที่ได้รับ ความสะดวก	ประชาชนมีระบบ ระบายน้ำที่ดีมี ประสิทธิภาพ	กองช่าง
38.	โครงการขุดลอกพร้อม ปรับปรุงท่อระบายน้ำ จาก เขตติดต่อ ศาลาแดง-บ้าน รองเทพ คชแสง หมู่ที่ 2	เพื่อให้มีระบบ ระบายน้ำที่ดี มี ประสิทธิภาพ	หมู่ที่ 2 ติดต่อ ศาลาแดง	800,000	800,000	800,000	800,000	ร้อยละของ ประชาชนที่ได้รับ ความสะดวก	ประชาชนมีระบบ ระบายน้ำที่ดีมี ประสิทธิภาพ	กองช่าง

ที่	โครงการ/กิจกรรม	วัตถุประสงค์	เป้าหมาย (ผลผลิตของ โครงการ)	งบประมาณและที่ผ่านมา				ตัวชี้วัด (KPI)	ผลที่คาดว่าจะ ได้รับ	หน่วยงาน ที่ รับผิดชอบ
				2561 (บาท)	2562 (บาท)	2563 (บาท)	2564 (บาท)			
39.	โครงการขุดลอกคลอง พร้อมปรับปรุงท่อระบาย น้ำ จากบ้านนายณรงค์ พงษ์รอด -หน้า อบต. คลองวัว	เพื่อให้มีระบบ ระบายน้ำที่ดี มี ประสิทธิภาพ	หมู่ที่ 2	180,000	180,000	180,000	180,000	ร้อยละของ ประชาชนที่ได้รับ ความสะดวก	ประชาชนมีระบบ ระบายน้ำที่ดีมี ประสิทธิภาพ	กองช่าง
40.	โครงการซ่อมแซมผิว จราจรถนน คสล. โดยปู ยางแอสฟัลติก หมู่ที่ 3 (บ้านที่อยู่-บ้านลุงสง)	เพื่อให้การสัญจร ไปมา ของ ประชาชนได้รับ ความสะดวก รวดเร็ว	ผิวจราจรกว้าง เฉลี่ย 3.00 ม. ระยะทาง 1,575 ม. หนาเฉลี่ย 0.05 ม. หรือมีพื้นที่ปู ยางไม่น้อยกว่า 4,725 ตร.ม.	1,268,100	1,268,100	1,268,100	1,268,100	ร้อยละของ ประชาชนที่ได้รับ ความสะดวก	ประชาชนมีเส้นทาง คมนาคมสะดวก รวดเร็วขึ้น และ เศรษฐกิจยั่งยืน	กองช่าง
41.	โครงการซ่อมแซมผิว จราจรถนน คสล. โดยปู ยางแอสฟัลติก หมู่ที่ 2 (สายร้านค้านางจำรัส)	เพื่อให้การสัญจร ไปมา ของ ประชาชนได้รับ ความสะดวก รวดเร็ว	ผิวจราจรกว้าง เฉลี่ย 3.00 ม. ระยะทาง 1,120 ม. หนาเฉลี่ย 0.05 ม. หรือมีพื้นที่ปู ยางไม่น้อยกว่า 3,360 ตร.ม.	901,800	901,800	901,800	901,800	ร้อยละของ ประชาชนที่ได้รับ ความสะดวก	ประชาชนมีเส้นทาง คมนาคมสะดวก รวดเร็วขึ้น และ เศรษฐกิจยั่งยืน	กองช่าง

ที่	โครงการ/กิจกรรม	วัตถุประสงค์	เป้าหมาย (ผลผลิตของ โครงการ)	งบประมาณและที่ผ่านมา				ตัวชี้วัด (KPI)	ผลที่คาดว่าจะได้รับ	หน่วยงาน ที่ รับผิดชอบ
				2561 (บาท)	2562 (บาท)	2563 (บาท)	2564 (บาท)			
42.	โครงการรื้อท่อระบายน้ำ คสล.หมู่ที่ 1 บ้านนาง ประไพ รอดบำรุง	เพื่อให้มีระบบ ระบายน้ำที่ดี และ มีประสิทธิภาพ	หมู่ที่ 1	60,000	60,000	60,000	60,000	ร้อยละของ ประชาชนที่ได้รับ ความสะดวก	ประชาชนมีระบบ ระบายน้ำที่ดีมี ประสิทธิภาพ	กองช่าง
43.	โครงการซ่อมแซมผิว จราจรถนน คสล. โดยปู ยางแอสฟัลติก หมู่ที่ 1 (สายข้างบ้านผู้ใหญ่ปรางณี)	เพื่อให้การสัญจร ไปมา ของ ประชาชนได้รับ ความสะดวก รวดเร็ว	ผิวจราจรกว้าง เฉลี่ย 3.00 ม. ระยะทางยาว 500 ม. หนาเฉลี่ย 0.05 ม. หรือมีพื้นที่ปู ยาวไม่น้อยกว่า 1,500 ม.	402,500	402,500	402,500	402,500	ร้อยละของ ประชาชนที่ได้รับ ความสะดวก	ประชาชนมีเส้นทาง คมนาคมสะดวก รวดเร็วขึ้น และ เศรษฐกิจยั่งยืน	กองช่าง
44.	โครงการซ่อมแซมผิว จราจรถนน คสล. โดยปู ยางแอสฟัลติก หมู่ที่ 1 (บ้านนายวิฑูล-บ้านนาง หม่อง)	เพื่อให้การสัญจร ไปมา ของ ประชาชนได้รับ ความสะดวก รวดเร็ว	ผิวจราจรกว้าง เฉลี่ย 3.00 ม. ระยะทาง 175 ม. หนาเฉลี่ย 0.05 ม. หรือมีพื้นที่ปูยาง ไม่น้อยกว่า 525 ตร.ม.	139,500	139,500	139,500	139,500	ร้อยละของ ประชาชนที่ได้รับ ความสะดวก	ประชาชนมีเส้นทาง คมนาคมสะดวก รวดเร็วขึ้น และ เศรษฐกิจยั่งยืน	กองช่าง

ที่	โครงการ/กิจกรรม	วัตถุประสงค์	เป้าหมาย (ผลผลิตของ โครงการ)	งบประมาณและที่ผ่านมา				ตัวชี้วัด (KPI)	ผลที่คาดว่าจะได้รับ	หน่วยงาน ที่ รับผิดชอบ
				2561 (บาท)	2562 (บาท)	2563 (บาท)	2564 (บาท)			
45.	โครงการขุดลอกคลอง พร้อมขนย้ายดินขุดและ วางท่อระบายน้ำ คสล. หมู่ที่ 4 (บ้านนายเฒ่า – ต.มหาธาตุ)	เพื่อปรับปรุงแหล่ง น้ำ ลำคลอง เพื่อ ระบายและกักเก็บ น้ำในพื้นที่	ช่วงที่ 1 ขนาด กว้าง 5.00 ม. ระยะทาง 194 ม. ลึกเฉลี่ย 2.00- 2.60 ม. ช่วงที่ 2 ขนาด กว้าง 8.00 ม. ระยะทาง 550 ม. ลึกเฉลี่ย 2.00- 2.60 ม. ช่วงที่ 3 ขนาด กว้าง 12.00 ม. ระยะทาง 281 ม. ลึกเฉลี่ย 2.00- 2.60 ม. รวม ระยะทาง 1,025 ม. พร้อมวางท่อ ระบายน้ำ คสล. Ø 0.60 ม. จำนวน 4 จุดๆ ละ 8 ท่อน	439,500	439,500	439,500	439,500	ร้อยละของ ประชาชนที่มีน้ำ ใช้	ประชาชนมีระบบ ระบายน้ำที่ดีมี ประสิทธิภาพ	กองช่าง

ที่	โครงการ/กิจกรรม	วัตถุประสงค์	เป้าหมาย (ผลผลิตของ โครงการ)	งบประมาณและที่ผ่านมา				ตัวชี้วัด (KPI)	ผลที่คาดว่าจะได้รับ	หน่วยงาน ที่ รับผิดชอบ
				2561 (บาท)	2562 (บาท)	2563 (บาท)	2564 (บาท)			
46.	โครงการขุดลอกคลอง พร้อมขนย้ายดินขุดและ วางท่อระบายน้ำ คสล. ม. 4 (รางสามขา)	เพื่อปรับปรุงแหล่ง น้ำ ลำคลอง เพื่อ ระบายและ กัก เก็บน้ำในพื้นที่	ช่วงที่ 1 ขนาด กว้าง 5.00 ม. ระยะทาง 464 ม. ลึกเฉลี่ย 2.00- 2.60 ม. ช่วงที่ 2 ขนาดกว้าง 10.00 ม. ระยะทาง 423 ม. ลึกเฉลี่ย 2.00- 2.60 ม. ช่วงที่ 3 ขนาดกว้าง 20.00 ม. ระยะทาง 86 ม. ลึกเฉลี่ย 2.00- 2.60 ม. ช่วงที่ 4 ขนาดกว้าง 60.00 ม. ระยะทาง 82 ม. ลึกเฉลี่ย 2.00- 2.60 ม. รวม ระยะทาง 1,060 พร้อมวางท่อ ระบายน้ำ คสล.Ø 0.60 ม. จำนวน 7 จุดๆละ 8 ท่อน	793,300	793,300	793,300	793,300	ร้อยละของ ประชาชนที่มีน้ำ ใช้	ประชาชนมีระบบ ระบายน้ำที่ดีมี ประสิทธิภาพ	กองช่าง

ที่	โครงการ/กิจกรรม	วัตถุประสงค์	เป้าหมาย (ผลผลิตของ โครงการ)	งบประมาณและที่ผ่านมา				ตัวชี้วัด (KPI)	ผลที่คาดว่าจะ ได้รับ	หน่วยงาน ที่ รับผิดชอบ
				2561 (บาท)	2562 (บาท)	2563 (บาท)	2564 (บาท)			
47.	โครงการท่รดท่อ หมู่ที่ 3	เพื่อให้มีระบบ ระบายน้ำที่ดี มี ประสิทธิภาพ	ท่รดท่อ 5 จุด	200,000	200,000	200,000	200,000	ร้อยละของ ประชาชนที่ได้รับ ความสะดวก	ประชาชนมีระบบ ระบายน้ำที่ดีมี ประสิทธิภาพ	กองช่าง

1.2 แผนงาน สนับสนุน ด้านสาธารณูปโภค สาธารณูปการของท้องถิ่น เช่น ไฟฟ้า ประปา โทรศัพท์ ฯลฯ

ที่	โครงการ/กิจกรรม	วัตถุประสงค์	เป้าหมาย (ผลผลิต ของโครงการ)	งบประมาณและที่ผ่านมา				ตัวชี้วัด (KPI)	ผลที่คาดว่าจะ ได้รับ	หน่วยงาน ที่ รับผิดชอบ
				2561 (บาท)	2562 (บาท)	2563 (บาท)	2564 (บาท)			
48.	โครงการซ่อมแซมไฟฟ้า สาธารณะ หมู่ที่ 1-5	เพื่อให้ประชาชน และผู้สัญจรไป-มา ในเวลากลางคืนมี แสงสว่างในการ เดินทางได้รับความ ปลอดภัย	ซ่อมแซมไฟฟ้า หมู่ที่ 1-5	50,000	50,000	50,000	50,000	ร้อยละของ ประชาชนที่ ได้รับความ สะดวก	ประชาชนสัญจรไป- มาได้สะดวกและ ปลอดภัยขึ้น	กองช่าง
49.	โครงการปักเสาไฟฟ้า ย้าย เสาไฟฟ้าออกจากบ้าน ราษฎรภายในตำบล	เพื่อความปลอดภัย ของราษฎร	ย้ายเสาไฟฟ้า ภายในตำบล	60,000	60,000	60,000	60,000	ร้อยละของ ประชาชนที่ ได้รับ ความสะดวก	ประชาชนสัญจรไป มาได้สะดวกและ ได้รับความปลอดภัย	กองช่าง
50.	ขยายเขตไฟฟ้าสาธารณะ ตั้งแต่ปากซอยต้นตาล- บ้านนายศิริ ถิ่นพ่าย หมู่ ที่ 1	เพื่อให้ประชาชน และผู้สัญจรไป-มา ในเวลากลางคืนมี แสงสว่างในการ เดินทางได้รับความ สะดวกปลอดภัย	ขยายเขตไฟฟ้า สาธารณะ หมู่ที่ 1	100,000	100,000	100,000	100,000	ร้อยละของ ประชาชนที่ ได้รับความ สะดวก	ประชาชนสัญจรไป มาได้สะดวกและ ปลอดภัยขึ้น	กองช่าง

ที่	โครงการ/กิจกรรม	วัตถุประสงค์	เป้าหมาย (ผลผลิต ของโครงการ)	งบประมาณและที่ผ่านมา				ตัวชี้วัด (KPI)	ผลที่คาดว่าจะ ได้รับ	หน่วยงาน ที่ รับผิดชอบ
				2561 (บาท)	2562 (บาท)	2563 (บาท)	2564 (บาท)			
51.	โครงการขยายเขตไฟฟ้า สาธารณะ พร้อมปักเสา บ้านนางัญญา หมู่ที่ 3	เพื่อให้ประชาชน และผู้สัญจรไป-มา ในเวลาากลางคืนมี แสงสว่างในการ เดินทางได้รับ ความสะดวก ปลอดภัย	ขยายเขตไฟฟ้า สาธารณะ หมู่ที่ 3	100,000	100,000	100,000	100,000	ร้อยละของ ประชาชนที่ ได้รับความ สะดวก	ประชาชนสัญจรไป มาได้สะดวกและ ปลอดภัยขึ้น	กองช่าง
52.	เพิ่มไฟฟ้าสาธารณะ หมู่ที่ 1-หมู่ที่ 5 เส้นท้ายหนอง	เพื่อความ ปลอดภัยของ ราษฎร	หมู่ที่ 1-5	60,000	60,000	60,000	60,000	ร้อยละของ ประชาชนที่ ได้รับความ สะดวก	ประชาชนสัญจรไป มาได้สะดวกและ ปลอดภัยขึ้น	กองช่าง
54.	โครงการก่อสร้างระบบ ประปาหมู่บ้าน และ ปรับปรุงท่อเมน ระบบ ประปาที่อยู่ในความ รับผิดชอบของ อบต.	เพื่อให้ประชาชน ใน หมู่ที่ 1-5 ได้รับการบริการ สาธารณสุขโรค มี น้ำกินน้ำใช้อย่าง ทั่วถึง	ก่อสร้างระบบประปา หมู่บ้านภายในตำบล	1,000,000	1,000,000	1,000,000	1,000,000	ร้อยละของ ประชาชนที่มีน้ำ ใช้	ประชาชนมีน้ำใช้ทุก ครัวเรือนคิดเป็น 100%	กองช่าง
55.	โครงการขยายเขตไฟฟ้า สาธารณะสายต้นตาล-จำปา หล่อ หมู่ที่ 7	เพื่อให้ประชาชน และผู้สัญจรไป-มา ในเวลาากลางคืนมี แสงสว่างในการ เดินทางได้รับ ความสะดวก ปลอดภัย	ขยายเขตไฟฟ้า สาธารณะ สายต้นตาล -จำปาหล่อ หมู่ที่ 7	200,000	200,000	200,000	200,000	ร้อยละของ ประชาชนที่ได้รับ ความสะดวก	ประชาชนสัญจรไป มาได้สะดวกและ ปลอดภัยขึ้น	กองช่าง

ที่	โครงการ/กิจกรรม	วัตถุประสงค์	เป้าหมาย (ผลผลิต ของโครงการ)	งบประมาณและที่ผ่านมา				ตัวชี้วัด (KPI)	ผลที่คาดว่าจะ ได้รับ	หน่วยงาน ที่ รับผิดชอบ
				2561 (บาท)	2562 (บาท)	2563 (บาท)	2564 (บาท)			
56.	โครงการขยายเขตไฟฟ้าแรงต่ำ จากบ้านนายแป้ว-ห้องเข้าภัสสร หมู่ที่ 1	เพื่อให้ประชาชนและผู้สัญจรไป-มาในเวลากลางคืนมีแสงสว่างในการเดินทางได้รับความสะดวกปลอดภัย	หมู่ที่ 1	200,000	200,000	200,000	200,000	ร้อยละของประชาชนที่ได้รับความสะดวก	ประชาชนสัญจรไปมาได้สะดวกและปลอดภัยขึ้น	กองช่าง
57.	โครงการขยายเขตไฟฟ้าสาธารณะเขตติดต่อ หมู่ที่ 5-บ้านนายเฉลิมพร	เพื่อให้ประชาชนและผู้สัญจรไป-มาในเวลากลางคืนมีแสงสว่างในการเดินทางได้รับความสะดวกปลอดภัย	หมู่ที่ 5	200,000	200,000	200,000	200,000	ร้อยละของประชาชนที่ได้รับความสะดวก	ประชาชนสัญจรไปมาได้สะดวกและปลอดภัยขึ้น	กองช่าง

ยุทธศาสตร์จังหวัดที่ 1 พัฒนาเมืองน่าอยู่ สู้สังคมเป็นสุข /3 ยุทธศาสตร์มาตรฐานผลิตภัณฑ์อ้างของสู่ตลาดโลก
ยุทธศาสตร์การพัฒนาของ อปท. ในเขตจังหวัดที่ 3 ยุทธศาสตร์การพัฒนาเศรษฐกิจ

2. ยุทธศาสตร์การพัฒนาด้านเศรษฐกิจ

2.3 แผนงาน ส่งเสริมการลงทุน ตามแนวคิดเศรษฐกิจสร้างสรรค์ มุ่งเน้นการพึ่งพาตนเอง ตามหลักปรัชญาเศรษฐกิจสร้างสรรค์ มุ่งเน้น
การพึ่งพาตนเอง ตามหลักปรัชญาเศรษฐกิจพอเพียง

ที่	โครงการ/กิจกรรม	วัตถุประสงค์	เป้าหมาย (ผลผลิต ของโครงการ)	งบประมาณและที่ผ่านมา				ตัวชี้วัด (KPI)	ผลที่คาดว่าจะ ได้รับ	หน่วยงาน ที่ รับผิดชอบ
				2561 (บาท)	2562 (บาท)	2563 (บาท)	2564 (บาท)			
1.	โครงการอนุรักษ์ ศิลปวัฒนธรรมพื้นบ้านและ ภูมิปัญญาท้องถิ่น	เพื่ออนุรักษ์ ศิลปวัฒนธรรม พื้นบ้านและภูมิปัญญา ท้องถิ่น	ภูมิปัญญาในด้านต่างๆ ภายในตำบล	30,000	30,000	30,000	30,000	ร้อยละของ ผู้เข้าร่วมโครงการ	ภูมิปัญญาต่างๆใน พื้นที่ที่มีความ ยั่งยืน	สำนักปลัด
2.	โครงการส่งเสริมและ สนับสนุนกิจกรรมสาธิตด้าน ลดรายจ่าย/ด้านเพิ่มรายได้ ตามแนวปรัชญาเศรษฐกิจ พอเพียง	ส่งเสริมการลด รายจ่ายเพิ่มรายได้	ราษฎรในพื้นที่	100,000	100,000	100,000	100,000	ร้อยละของ ผู้เข้าร่วมโครงการ	ประชาชนรู้จักการ ลดรายจ่ายเพิ่ม รายได้	สำนักปลัด
3.	โครงการหมู่บ้านเศรษฐกิจ พอเพียง	เพื่อให้ประชาชนรู้จัก ประโยชน์ของหลัก ปรัชญาเศรษฐกิจ พอเพียง	ราษฎรในพื้นที่	10,000	10,000	10,000	10,000	ร้อยละของผู้เข้าร่วม โครงการ	ประชาชนจะนำ หลักปรัชญา เศรษฐกิจพอเพียง ไปใช้ประโยชน์	สำนักปลัด
5.	โครงการฟื้นฟูและส่งเสริม การปลูกพืชอายุสั้น	เพื่อให้ประชาชนรู้จัก การปลูกพืชอายุสั้น ทดแทนการทำนา	เกษตรกรในพื้นที่	50,000	50,000	50,000	50,000	ร้อยละของ ผู้เข้าร่วมโครงการ	เกษตรกรรู้จักการ ปลูกพืชทดแทน การทำนาในฤดูแล้ง	สำนักปลัด

ยุทธศาสตร์จังหวัดที่ 1 พัฒนาเมืองน่าอยู่ สู้สังคมเป็นสุข /4 ส่งเสริมการท่องเที่ยวเชิงวัฒนธรรมถิ่นวีรชนและการเกษตร

ยุทธศาสตร์การพัฒนาของ อปท. ในเขตจังหวัดที่ 1 ยุทธศาสตร์การพัฒนาสังคมและคุณภาพชีวิต / 2 ยุทธศาสตร์การพัฒนาด้านศิลปวัฒนธรรม

3. ยุทธศาสตร์การพัฒนาสังคมและคุณภาพชีวิต

3.1 แผนงาน ส่งเสริมสนับสนุนการอนุรักษ์และฟื้นฟู สืบทอด ขนบธรรมเนียม ประเพณี ศิลปะ วัฒนธรรม ทำนุบำรุงศาสนสถาน และกิจกรรม

ทางศาสนา

ที่	โครงการ/กิจกรรม	วัตถุประสงค์	เป้าหมาย (ผลผลิตของ โครงการ)	งบประมาณและที่ผ่านมา				ตัวชี้วัด (KPI)	ผลที่คาดว่าจะ ได้รับ	หน่วยงาน ที่ รับผิดชอบ
				2561 (บาท)	2562 (บาท)	2563 (บาท)	2564 (บาท)			
1.	โครงการจัดงานพระราชพิธีต่างๆ	ส่งเสริมการเทิดทูลสถาบัน	ราษฎรในพื้นที่	500,000	500,000	500,000	500,000	ร้อยละของผู้เข้าร่วมโครงการ	ราษฎรเคารพรัก/เทิดทูลสถาบัน	สำนักปลัด
2.	โครงการจัดงานประเพณีต่างๆ	เพื่ออนุรักษ์กิจกรรมและประเพณีต่างๆ	ราษฎรในพื้นที่	200,000	200,000	200,000	200,000	ร้อยละของผู้เข้าร่วมโครงการ	สืบสานประเพณีต่างๆ	สำนักปลัด
3.	โครงการอนุรักษ์และฟื้นฟูศิลปะการละเล่นพื้นบ้าน	เพื่ออนุรักษ์และฟื้นฟูศิลปะการละเล่นพื้นบ้าน	ราษฎรในพื้นที่	30,000	30,000	30,000	30,000	ร้อยละของผู้เข้าร่วมโครงการ	สืบทอดศิลปวัฒนธรรมไม่ให้เลือนหายไป	สำนักปลัด
4.	โครงการจัดงานเนื่องในวันสำคัญทางศาสนาต่างๆ	ส่งเสริมและสืบทอดศาสนา	ภายในและภายนอกตำบล	200,000	200,000	200,000	200,000	ร้อยละของผู้เข้าร่วมโครงการ	เพื่อสืบทอดและดำรงไว้ซึ่งสถาบันศาสนา	สำนักปลัด

3.2 แผนงาน ส่งเสริมและพัฒนาเด็กและเยาวชนในท้องถิ่น ให้ความสำคัญกับศูนย์พัฒนาเด็กเล็กให้ได้รับอาหารเสริม (นม) อาหารกลางวัน ครบทุกมื้ออย่างทั่วถึง

ที่	โครงการ/กิจกรรม	วัตถุประสงค์	เป้าหมาย (ผลผลิตของ โครงการ)	งบประมาณและที่ผ่านมา				ตัวชี้วัด (KPI)	ผลที่คาดว่าจะได้รับ	หน่วยงาน ที่ รับผิดชอบ
				2561 (บาท)	2562 (บาท)	2563 (บาท)	2564 (บาท)			
5.	โครงการอาหารกลางวันของโรงเรียนและศูนย์เด็กเล็ก	เพื่อให้เด็กนักเรียนและเด็กศูนย์ได้รับอาหารกลางวันที่มีประโยชน์	โรงเรียนในพื้นที่และศูนย์เด็ก ของ อบต.	600,000	600,000	600,000	600,000	จำนวนนักเรียน	เด็กนักเรียนและเด็กศูนย์เด็กเล็กได้รับอาหารที่มีประโยชน์	กองการศึกษา
6.	โครงการจัดซื้ออาหารเสริม (นม) ของโรงเรียนและศูนย์เด็ก	เพื่อให้เด็กนักเรียนและศูนย์เด็กได้รับอาหารเสริมที่มีประโยชน์	โรงเรียนในพื้นที่และศูนย์เด็ก ของ อบต.	400,000	400,000	400,000	400,000	จำนวนโรงเรียนที่จัดซื้อ	เด็กนักเรียนและเด็กศูนย์เด็กเล็กได้รับอาหารที่มีประโยชน์	กองการศึกษา
7.	โครงการสร้างปรับปรุงสนามกีฬา และภูมิทัศน์ภายในโรงเรียน	เพื่อจัดหาสถานที่ออกกำลังกาย	ภายในตำบล	50,000	50,000	50,000	50,000	จำนวนโรงเรียนที่ได้รับการปรับปรุง	ราษฎรมีสถานที่ออกกำลังกาย	กองการศึกษา
8.	โครงการพัฒนาสื่อการเรียนการสอน ของศูนย์เด็ก	เพื่อพัฒนาศักยภาพศูนย์เด็ก	ศูนย์เด็กเล็ก	20,000	20,000	20,000	20,000	ประสิทธิภาพและประสิทธิผลการศึกษาเพิ่มขึ้น	เกิดการพัฒนาคดีของศูนย์เด็ก	กองการศึกษา

3.3 แผนงาน ส่งเสริมสนับสนุน ป้องกัน รักษาโรคให้ประชาชนมีสุขภาพพลานามัยที่ดี มีคุณภาพชีวิตที่ดี

ที่	โครงการ/กิจกรรม	วัตถุประสงค์	เป้าหมาย (ผลผลิตของ โครงการ)	งบประมาณและที่ผ่านมา				ตัวชี้วัด (KPI)	ผลที่คาดว่าจะได้รับ	หน่วยงาน ที่ รับผิดชอบ
				2561 (บาท)	2562 (บาท)	2563 (บาท)	2564 (บาท)			
9.	โครงการรณรงค์ควบคุมโรคติดต่อที่มีสัตว์เป็นพาหะ เช่น โรคพิษสุนัขบ้า โรคไขเลือดออก ฯลฯ	ป้องกันโรคติดต่อที่มีสัตว์เป็นพาหะ	ทั้งตำบล	200,000	200,000	200,000	200,000	จำนวนครั้งของการรณรงค์	ลดการติดต่อของโรคที่มีสัตว์เป็นพาหะ	สำนักปลัด
10.	โครงการรณรงค์ป้องกันโรคเอดส์	ป้องกันไม่ให้เกิดการแพร่กระจายของโรคร้ายแรง	ทั้งตำบล	20,000	20,000	20,000	20,000	จำนวนครั้งของการรณรงค์	ลดการแพร่ระบาดของโรคติดต่อร้ายแรง	สำนักปลัด
11.	โครงการป้องกันการแพร่ระบาดของโรคติดต่อและไม่ติดต่อ	เพื่อสุขภาพพลานามัยของประชาชน	ทั้งตำบล	20,000	20,000	20,000	20,000	ร้อยละของประชาชนมีสุขภาพที่ดี	ประชาชนมีสุขภาพพลานามัยดีขึ้น	สำนักปลัด
12.	โครงการส่งเสริมกิจกรรมออกกำลังกาย	เพื่อสุขภาพพลานามัยของประชาชน	ทั้งตำบล	100,000	100,000	100,000	100,000	จำนวนของประชาชนมีสุขภาพร่างกายแข็งแรง	ประชาชนมีสุขภาพพลานามัยดีขึ้น	สำนักปลัด

3.4 แผนงาน ส่งเสริมให้ผู้สูงอายุได้รับเบี้ยยังชีพ และเบี้ยความพิการให้คนพิการอย่างครอบคลุมและทั่วถึงในทุกๆปี

ที่	โครงการ/กิจกรรม	วัตถุประสงค์	เป้าหมาย (ผลผลิตของ โครงการ)	งบประมาณและที่ผ่านมา				ตัวชี้วัด (KPI)	ผลที่คาดว่าจะได้รับ	หน่วยงาน ที่ รับผิดชอบ
				2561 (บาท)	2562 (บาท)	2563 (บาท)	2564 (บาท)			
13.	โครงการจัดสวัสดิการเบี้ยยังชีพแก่ผู้ด้อยโอกาส	เพื่อให้ผู้ด้อยโอกาสได้รับสวัสดิการอย่างทั่วถึงและเป็นธรรม	ทั้งตำบล	50,000	50,000	50,000	50,000	จำนวนผู้ด้อยโอกาสที่ได้รับเบี้ยยังชีพ	ราษฎรได้รับการจัดสวัสดิการอย่างทั่วถึง	สำนักปลัด

3.5 แผนงาน การสร้างความปลอดภัยในชีวิตและทรัพย์สิน

ที่	โครงการ/กิจกรรม	วัตถุประสงค์	เป้าหมาย (ผลผลิตของ โครงการ)	งบประมาณและที่ผ่านมา				ตัวชี้วัด (KPI)	ผลที่คาดว่าจะได้รับ	หน่วยงาน ที่ รับผิดชอบ
				2561 (บาท)	2562 (บาท)	2563 (บาท)	2564 (บาท)			
14.	โครงการติดตั้งกล้อง CCTV ภายในตำบล	ป้องกันภัยต่างๆ ภายในตำบล	ทั้งตำบล	800,000	800,000	800,000	800,000	จำนวนกล้องที่ติดตั้ง	สร้างความปลอดภัยในชีวิตและทรัพย์สิน	สำนักปลัด
15.	โครงการจัดตั้งจุดตรวจในช่วงเทศกาลต่างๆ เช่น สงกรานต์ ปีใหม่	ป้องกันภัยต่างๆ ภายในตำบล	ทั้งตำบล	50,000	50,000	50,000	50,000	จำนวนครั้งของการตั้งจุดตรวจ	สร้างความปลอดภัยในชีวิตและทรัพย์สิน	สำนักปลัด

3.6 แผนงาน ส่งเสริม สนับสนุนป้องกัน บำบัด รักษาและแก้ไขปัญหาเสพติดในชุมชน

ที่	โครงการ/กิจกรรม	วัตถุประสงค์	เป้าหมาย (ผลผลิตของ โครงการ)	งบประมาณและที่ผ่านมา				ตัวชี้วัด (KPI)	ผลที่คาดว่าจะได้รับ	หน่วยงาน ที่ รับผิดชอบ
				2561 (บาท)	2562 (บาท)	2563 (บาท)	2564 (บาท)			
16.	โครงการแข่งขันกีฬาต้านยาเสพติด	ส่งเสริมการเล่นกีฬาเพื่อป้องกันยาเสพติด	ทั้งตำบล	200,000	200,000	200,000	200,000	จำนวนครั้งของการจัดแข่งขันกีฬา	เกิดการใช้เวลาว่างให้เป็นประโยชน์	สำนักปลัด
17.	โครงการตั้งศูนย์อำนวยการป้องกันปราบปรามยาเสพติด	เพื่อเป็นหน่วยงานที่แก้ไขปัญหาเสพติด	ทั้งตำบล	100,000	100,000	100,000	100,000	ร้อยละของผู้ติดยาเสพติดลดลง	ยาเสพติดลดน้อยลงในพื้นที่	สำนักปลัด
18.	โครงการเสริมสร้างภูมิคุ้มกันทางสังคมเยาวชนตำบลคลองวัว	เพื่อแก้ไขปัญหาเสพติดสำหรับเยาวชน	ทั้งตำบล	50,000	50,000	50,000	50,000	ร้อยละของเยาวชนไม่ติดยาเสพติด	ป้องกันยาเสพติดในเยาวชน	สำนักปลัด

3.7 แผนงาน การปรับปรุงสุขาภิบาลชุมชน และ สถานที่

ที่	โครงการ/กิจกรรม	วัตถุประสงค์	เป้าหมาย (ผลผลิตของ โครงการ)	งบประมาณและที่ผ่านมา				ตัวชี้วัด (KPI)	ผลที่คาดว่าจะได้รับ	หน่วยงาน ที่ รับผิดชอบ
				2561 (บาท)	2562 (บาท)	2563 (บาท)	2564 (บาท)			
19.	โครงการปรับปรุงสถานที่เพื่ออำนวยความสะดวกให้แก่ผู้พิการ เช่น ปรับปรุงห้องน้ำทางลาด ฯลฯ	เพื่ออำนวยความสะดวกให้กับผู้ด้อยโอกาสและประชาชนทั่วไป	สถานที่ที่อยู่ในความดูแลของ อบต.	20,000	20,000	20,000	20,000	ร้อยละของผู้พิการที่ได้รับความสะดวก	ประชาชนทั่วไปจะได้รับความสะดวก	สำนักปลัด
20.	โครงการก่อสร้างห้องน้ำสาธารณะ ทุกหมู่	เพื่ออำนวยความสะดวกให้กับประชาชนทั่วไป	ทั้งตำบล	200,000	200,000	200,000	200,000	ร้อยละของประชาชนที่ได้รับความสะดวก	ประชาชนทั่วไปจะได้รับความสะดวก	สำนักปลัด

ยุทธศาสตร์จังหวัดที่ 1 พัฒนาเมืองน่าอยู่ สู้สังคมเป็นสุข

ยุทธศาสตร์การพัฒนาของ อบต. ในเขตจังหวัดที่ 6 ยุทธศาสตร์การบริหารจัดการที่ดี /7 ยุทธศาสตร์การพัฒนาตามนโยบายรัฐบาลและยุทธศาสตร์การพัฒนาจังหวัด

4. ยุทธศาสตร์การพัฒนาด้านการบริหารจัดการที่ดี

4.1 แผนงาน ปรับระบบบริหารจัดการของ อบต. ให้มีประสิทธิภาพและโปร่งใส

ที่	โครงการ/กิจกรรม	วัตถุประสงค์	เป้าหมาย (ผลผลิตของโครงการ)	งบประมาณและที่ผ่านมา				ตัวชี้วัด (KPI)	ผลที่คาดว่าจะได้รับ	หน่วยงาน ที่ รับผิดชอบ
				2561 (บาท)	2562 (บาท)	2563 (บาท)	2564 (บาท)			
1.	โครงการฝึกอบรมให้ความรู้ ผู้บริหารพนักงานสมาชิก อบต. ให้มีความรู้ความเข้าใจเรื่อง การบริหารจัดการที่ดี	ส่งเสริมให้ความรู้ ผู้บริหาร พนักงาน สมาชิก อบต. ให้มี ความรู้ความเข้าใจ เรื่องการบริหาร จัดการบ้านเมืองที่ดี	บุคลากรของ อบต.	200,000	200,000	200,000	200,000	ร้อยละของบุคลากร ที่ได้รับการฝึกอบรม	บุคลากรของ อบต. มีความรู้ในเรื่อง การบริหารจัดการ บ้านเมืองที่ดี	สำนักปลัด
2.	โครงการปรับปรุงศูนย์การ เรียนรู้ชุมชนหมู่ที่ 1	ใช้เป็นศูนย์การ เรียนรู้ชุมชน	ศูนย์การเรียนรู้หมู่ที่ 1	50,000	50,000	50,000	50,000	จำนวนครั้งที่ได้รับ การปรับปรุง	ประชาชนมีสถานที่ ใช้เรียนรู้	สำนักปลัด
3.	โครงการจัดทำเอกสารสื่อ สิ่งพิมพ์เพื่อเผยแพร่ข้อมูล ข่าวสาร	ใช้เป็นเครื่องมือใน การประชาสัมพันธ์	ทั้งภายในและภายนอก ตำบล	50,000	50,000	50,000	50,000	ร้อยละของ ประชาชนที่ได้รับ ความรู้	สามารถ ประชาสัมพันธ์ องค์กรให้ภายนอก ได้รับทราบ	สำนักปลัด
4.	โครงการปรับปรุงซ่อมแซม เสียงตามสาย	เพื่อให้ประชาชนได้ ทราบข้อมูลข่าวสาร ของ อบต.	ประชาสัมพันธ์เผยแพร่ ข้อมูลข่าวสารของ อบต.	300,000	300,000	300,000	300,000	จำนวนครั้งของการ ประชาสัมพันธ์	ประชาชนได้ทราบ ข้อมูลข่าวสารของ อบต.	สำนักปลัด

ที่	โครงการ/กิจกรรม	วัตถุประสงค์	เป้าหมาย (ผลผลิตของโครงการ)	งบประมาณและที่ผ่านมา				ตัวชี้วัด (KPI)	ผลที่คาดว่าจะได้รับ	หน่วยงาน ที่ รับผิดชอบ
				2561 (บาท)	2562 (บาท)	2563 (บาท)	2564 (บาท)			
5.	โครงการปรับปรุงศาลา SML หมู่ที่ 2	เพื่อให้จัดประชุม ประชาคม	ศาลา SML หมู่ที่ 2	200,000	200,000	200,000	200,000	จำนวนครั้งที่ได้รับการปรับปรุง	ประชาชนมีสถานที่จัดประชุม	สำนักปลัด

4.2 แผนงาน ส่งเสริมการมีส่วนร่วมของประชาชนและองค์กรทุกภาคส่วน

ที่	โครงการ/กิจกรรม	วัตถุประสงค์	เป้าหมาย (ผลผลิตของโครงการ)	งบประมาณและที่ผ่านมา				ตัวชี้วัด (KPI)	ผลที่คาดว่าจะได้รับ	หน่วยงาน ที่ รับผิดชอบ
				2561 (บาท)	2562 (บาท)	2563 (บาท)	2564 (บาท)			
6.	โครงการจัดทำประชาคม/แผนชุมชนตำบลคลองวัว ฯลฯ	เพื่อรับฟังปัญหา และความต้องการ ของประชาชน	ทั้งตำบล	30,000	30,000	30,000	30,000	ร้อยละของประชาชนที่เข้าร่วมโครงการ	รับทราบปัญหาและความต้องการของประชาชน	สำนักปลัด
7.	โครงการ อบต.เคลื่อนที่	เพื่อให้บริการ ประชาชน	ทั้งตำบล	20,000	20,000	20,000	20,000	จำนวนครั้ง	ประชาชนได้รับบริการอย่างทั่วถึง	สำนักปลัด

4.3 แนวทางการพัฒนาที่ 3 ส่งเสริมพัฒนาศักยภาพของบุคลากรและองค์กรให้มีขีดความสามารถในการพัฒนา

ที่	โครงการ/กิจกรรม	วัตถุประสงค์	เป้าหมาย (ผลผลิตของโครงการ)	งบประมาณและที่ผ่านมา				ตัวชี้วัด (KPI)	ผลที่คาดว่าจะได้รับ	หน่วยงาน ที่ รับผิดชอบ
				2561 (บาท)	2562 (บาท)	2563 (บาท)	2564 (บาท)			
8.	โครงการส่งเสริมให้บุคลากรของ อบต. เข้าฝึกอบรมเพื่อพัฒนาความรู้	เสริมสร้างความรู้ให้กับบุคลากร	บุคลากรของ อบต.	300,000	300,000	300,000	300,000	ร้อยละของบุคลากรที่ได้รับการฝึกอบรม	บุคลากรมีความรู้มากขึ้น	สำนักปลัด
9.	โครงการปรับปรุงซ่อมแซมให้วัสดุสำนักงาน/ครุภัณฑ์	เพื่อใช้ประโยชน์ครุภัณฑ์อย่างคุ้มค่า	ทั้งภายในและภายนอกสำนักงาน	100,000	100,000	100,000	100,000	จำนวนครั้งที่ได้รับการปรับปรุง	ใช้ประโยชน์ครุภัณฑ์ที่คุ้มค่า	สำนักปลัด

4.4 แผนงาน การปรับปรุงรายได้ของ อบต.

ที่	โครงการ/กิจกรรม	วัตถุประสงค์	เป้าหมาย (ผลผลิตของโครงการ)	งบประมาณและที่ผ่านมา				ตัวชี้วัด (KPI)	ผลที่คาดว่าจะได้รับ	หน่วยงาน ที่ รับผิดชอบ
				2561 (บาท)	2562 (บาท)	2563 (บาท)	2564 (บาท)			
10.	โครงการจัดเก็บภาษีนอกสถานที่	เพื่อเพิ่มรายได้ และอำนวยความสะดวกให้กับประชาชน	ทั้งตำบล	20,000	20,000	20,000	20,000	จำนวนครั้ง	รายได้ อบต. เพิ่มขึ้น	กองคลัง
11.	โครงการปรับปรุงระบบแผนที่ภาษี	เพื่อสะดวกในการจัดเก็บภาษี	ทั้งตำบล	100,000	100,000	100,000	100,000	จำนวนครั้งที่ได้รับการปรับปรุง	รายได้ อบต. เพิ่มขึ้น	กองคลัง
12.	โครงการสร้างแรงจูงใจสำหรับผู้ชำระภาษี	เพื่อเพิ่มรายได้ และอำนวยความสะดวกให้กับประชาชน	ทั้งตำบล	10,000	10,000	10,000	10,000	จำนวนผู้มาชำระภาษี	รายได้ อบต. เพิ่มขึ้น	กองคลัง

4.5 แผนงาน การป้องกันและบรรเทาสาธารณภัย

ที่	โครงการ/กิจกรรม	วัตถุประสงค์	เป้าหมาย (ผลผลิตของโครงการ)	งบประมาณและที่ผ่านมา				ตัวชี้วัด (KPI)	ผลที่คาดว่าจะได้รับ	หน่วยงาน ที่ รับผิดชอบ
				2561 (บาท)	2562 (บาท)	2563 (บาท)	2564 (บาท)			
13.	โครงการฝึกอบรม อปพร.	เพื่อเสริมสร้าง ศักยภาพ ของ อปพร.	ทั้งตำบล	50,000	50,000	50,000	50,000	จำนวนครั้งของการ ฝึกอบรม	อปพร.มีศักยภาพ มากขึ้น	สำนักปลัด
14.	โครงการจัดหาวัสดุเครื่องแต่ง กายและวัสดุอื่นๆสำหรับ อปพร.	เพื่อใช้ในกิจการ อปพร.	ทั้งตำบล	20,000	20,000	20,000	20,000	จำนวนวัสดุที่จัดซื้อ	อปพร.มีวัสดุ อุปกรณ์ในการ ปฏิบัติหน้าที่	ทั้งตำบล
15.	โครงการฝึกอบรมป้องกันและ บรรเทาสาธารณภัย	เพื่อเพิ่มศักยภาพ ของการป้องกันภัย ต่างๆ	ทั้งตำบล	30,000	30,000	30,000	30,000	จำนวนครั้งของการ ฝึกอบรม	สามารถป้องกัน และแก้ไขปัญหา เรื่องสาธารณภัย ต่างๆได้ดีขึ้น	ทั้งตำบล

ยุทธศาสตร์จังหวัดที่ 1 พัฒนาเมืองน่าอยู่ คู่สังคมเป็นสุข / 4 ส่งเสริมศักยภาพการผลิต บริโภค และจำหน่ายอาหารปลอดภัย

ยุทธศาสตร์การพัฒนาของ อปท. ในเขตจังหวัดที่ 5 ยุทธศาสตร์การพัฒนาผังเมือง ทรัพยากรธรรมชาติและสิ่งแวดล้อม

5. ยุทธศาสตร์การพัฒนาด้านทรัพยากรธรรมชาติและสิ่งแวดล้อม

5.1 แผนงาน สร้างจิตสำนึกและตระหนักในการจัดทรัพยากรธรรมชาติ

ที่	โครงการ/กิจกรรม	วัตถุประสงค์	เป้าหมาย (ผลผลิตของ โครงการ)	งบประมาณและที่ผ่านมา				ตัวชี้วัด (KPI)	ผลที่คาดว่าจะ ได้รับ	หน่วยงาน ที่ รับผิดชอบ
				2561 (บาท)	2562 (บาท)	2563 (บาท)	2564 (บาท)			
1.	โครงการรณรงค์ประชาสัมพันธ์ สร้างแรงจูงใจให้ประชาชนมี จิตสำนึกในการเฝ้าระวัง ตรวจสอบและรักษาคุณภาพ สิ่งแวดล้อม	เพื่อสร้างแรงจูงใจให้ ประชาชนมีจิตสำนึก ในการเฝ้าระวัง ตรวจสอบและรักษา คุณภาพสิ่งแวดล้อม	ทั้งตำบล	30,000	30,000	30,000	30,000	จำนวนครั้งของการ ประชาสัมพันธ์	ประชาชนมีจิตสำนึก ในการอนุรักษ์ ธรรมชาติมากขึ้น	สำนักปลัด
2.	โครงการปรับปรุงภูมิทัศน์ สำนักงาน และภายในตำบลคลอง วัว	เพื่อปรับปรุงภูมิ ทัศน์สำนักงานและ ภายในตำบลให้ สวยงาม	ทั้งตำบล	50,000	50,000	50,000	50,000	จำนวนครั้งที่ได้รับ การปรับปรุง	ภูมิทัศน์สำนักงานและ ภายในตำบลสวยงาม ขึ้น	สำนักปลัด
3.	โครงการที่เกี่ยวข้องกับการ อนุรักษ์สิ่งแวดล้อม	เพื่อส่งเสริมการ รักษาสิ่งแวดล้อม	ทั้งตำบล	500,000	500,000	500,000	500,000	จำนวนกิจกรรม อนุรักษ์	รักษาสิ่งแวดล้อมให้มี สภาพดีขึ้น	สำนักปลัด
4.	โครงการให้ความรู้การอนุรักษ์ พลังงานไฟฟ้า (หลอดประหยัด พลังงาน LED)	เพื่อลดการใช้ พลังงานและใช้ พลังงานทดแทน	ทั้งตำบล	30,000	30,000	30,000	30,000	ร้อยละของ ประชาชนที่ได้รับ ความรู้เพิ่มขึ้น	ลดการใช้พลังงานมาก ขึ้น	สำนักปลัด
5.	โครงการให้ความรู้เรื่องพลังงาน ทดแทน	เพื่อลดการใช้ พลังงานทดแทน	ทั้งตำบล	30,000	30,000	30,000	30,000	ร้อยละของ ประชาชนที่ได้รับ ความรู้เพิ่มขึ้น	ลดการใช้พลังงานมาก ขึ้น	สำนักปลัด

5.2 แนวทาง การจัดการและรณรงค์การกำจัดขยะ

ที่	โครงการ/กิจกรรม	วัตถุประสงค์	เป้าหมาย (ผลผลิตของ โครงการ)	งบประมาณและที่ผ่านมา				ตัวชี้วัด (KPI)	ผลที่คาดว่าจะ ได้รับ	หน่วยงาน ที่ รับผิดชอบ
				2561 (บาท)	2562 (บาท)	2563 (บาท)	2564 (บาท)			
1.	โครงการจัดซื้อถังขยะ	เพื่อสร้างแรงจูงใจให้ ประชาชนมีจิตสำนึก ในการคัดแยกขยะ	ทั้งตำบล	80,000	80,000	80,000	80,000	จำนวนถังขยะที่ จัดซื้อ	ประชาชนมีการคัด แยกขยะมากขึ้น	สำนักปลัด
2.	โครงการจัดอบรมเรื่องการ แยกขยะ	เพื่อสร้างแรงจูงใจให้ ประชาชนมีจิตสำนึก ในการคัดแยกขยะ	ทั้งตำบล	20,000	20,000	20,000	20,000	ร้อยละของ ประชาชนที่ได้รับ ความรู้เพิ่มขึ้น	ประชาชนมีการคัด แยกขยะมากขึ้น	สำนักปลัด

รายละเอียดโครงการพัฒนา
แผนพัฒนาท้องถิ่นสี่ปี (พ.ศ.2561-2564)
สำหรับ
อุดหนุนองค์กรปกครองส่วนท้องถิ่น
ส่วนราชการ รัฐวิสาหกิจ องค์กรประชาชน

แบบ ผ.02

องค์การบริหารส่วนตำบลคลองวัว
อำเภอเมืองอ่างทอง จังหวัดอ่างทอง

รายละเอียดโครงการพัฒนา
แผนพัฒนาท้องถิ่นสี่ปี (พ.ศ. 2561 -2564)

แบบ ผ.02

สำหรับ อุดหนุนองค์กรปกครองส่วนท้องถิ่น ส่วนราชการ รัฐวิสาหกิจ องค์กรประชาชน
องค์การบริหารส่วนตำบลคลองวัว อำเภอเมืองอ่างทอง จังหวัดอ่างทอง

ยุทธศาสตร์จังหวัดที่ 1 พัฒนาเมืองน่าอยู่ สู้สังคมเป็นสุข /3. ยกระดับมาตรฐานผลิตภัณฑ์อ่างทองสู่ตลาดโลก
ยุทธศาสตร์การพัฒนาของ อปท. ในเขตจังหวัดที่ 3. ยุทธศาสตร์การพัฒนาเศรษฐกิจ

2. ยุทธศาสตร์การพัฒนาด้านเศรษฐกิจ

2.1 แผนงาน ส่งเสริมสนับสนุนสินค้าผลิตภัณฑ์ชุมชน OTOP,SMEs วิสาหกิจชุมชน ทั้งการพัฒนารูปแบบ ผลิตภัณฑ์ คุณภาพ และเพิ่มช่องทางการจำหน่าย

ที่	โครงการ/กิจกรรม	วัตถุประสงค์	เป้าหมาย (ผลผลิตของโครงการ)	งบประมาณและที่ผ่านมา				ตัวชี้วัด (KPI)	ผลที่คาดว่าจะได้รับ	หน่วยงาน ที่ รับผิดชอบ
				2561 (บาท)	2562 (บาท)	2563 (บาท)	2564 (บาท)			
1.	โครงการฝึกอบรมการประกอบอาชีพเสริมเพิ่มรายได้ให้กับประชาชนในตำบล	เพื่อเพิ่มรายได้ให้กับประชาชน	ประชาชนภายในตำบลคลองวัว	30,000	30,000	30,000	30,000	จำนวนครั้งของการฝึกอบรม	ประชาชนมีรายได้เพิ่มขึ้น	สำนักปลัด
2.	โครงการเพิ่มทักษะด้านการบริหารจัดการและบรรจุภัณฑ์เพิ่มช่องทางการตลาดให้กับกลุ่ม OTOP	เพื่อส่งเสริมศักยภาพกลุ่มอาชีพ	กลุ่ม OTOP	30,000	30,000	30,000	30,000	ร้อยละของผู้เข้าร่วมโครงการ	เพิ่มรายได้ให้กับกลุ่มมากขึ้น	สำนักปลัด
3	โครงการดำเนินการกลุ่มออมทรัพย์เพื่อการผลิต	เพื่อส่งเสริมการออมทรัพย์	ประชาชนในพื้นที่	5,000	5,000	5,000	5,000	ร้อยละของผู้เข้าร่วมโครงการ	ราษฎรจะรู้จักการออมทรัพย์	สำนักปลัด

2.2 แผนงาน ส่งเสริม และพัฒนาการเกษตรอินทรีย์ชีวภาพ ส่งเสริมปศุสัตว์ ประมง และอาหารให้ปลอดภัยได้มาตรฐาน

ที่	โครงการ/กิจกรรม	วัตถุประสงค์	เป้าหมาย (ผลผลิตของโครงการ)	งบประมาณและที่ผ่านมา				ตัวชี้วัด (KPI)	ผลที่คาดว่าจะได้รับ	หน่วยงาน ที่ รับผิดชอบ
				2561 (บาท)	2562 (บาท)	2563 (บาท)	2564 (บาท)			
4	โครงการรณรงค์การลดต้นทุนการผลิตข้าว	เพื่อส่งเสริมการลดต้นทุนในการผลิต	เกษตรกรในพื้นที่	10,000	10,000	10,000	10,000	ร้อยละของผู้เข้าร่วมโครงการ	ต้นทุนในการผลิตลดลง	สำนักปลัด
5	โครงการส่งเสริมการผลิตข้าวพันธุ์ดี	เพื่อเพิ่มผลผลิตทางการเกษตร	เกษตรกรภายในตำบล	20,000	20,000	20,000	20,000	ร้อยละของผู้เข้าร่วมโครงการ	เกษตรกรจะมีรายได้เพิ่มขึ้น	สำนักปลัด
6	โครงการส่งเสริมการผลิตผักปลอดภัยจากสารพิษ	เพื่อลดต้นทุนการผลิตและแก้ไขปัญหาสารเคมีตกค้าง	เกษตรกรภายในตำบล	30,000	30,000	30,000	30,000	ร้อยละของผู้เข้าร่วมโครงการ	เกษตรกรจะมีรายได้เพิ่มขึ้นและปลอดภัยจากสารพิษ	สำนักปลัด
7	โครงการผลิตและใช้ปุ๋ยน้ำหมักชีวภาพ	เพื่อลดต้นทุนการผลิตและแก้ไขปัญหาสารเคมีตกค้าง	เกษตรกรภายในตำบล	30,000	30,000	30,000	30,000	ร้อยละของผู้เข้าร่วมโครงการ	เกษตรกรจะมีรายได้เพิ่มขึ้นและปลอดภัยจากสารพิษ	สำนักปลัด

2.3 แผนงาน ส่งเสริมการลงทุน ตามแนวคิดเศรษฐกิจสร้างสรรค์ มุ่งเน้นการพึ่งพาตนเอง ตามหลักปรัชญาเศรษฐกิจสร้างสรรค์ มุ่งเน้นการพึ่งพาตนเอง ตามหลักปรัชญาเศรษฐกิจพอเพียง

ที่	โครงการ/กิจกรรม	วัตถุประสงค์	เป้าหมาย (ผลผลิต ของโครงการ)	งบประมาณและที่ผ่านมา				ตัวชี้วัด (KPI)	ผลที่คาดว่าจะได้รับ	หน่วยงาน ที่ รับผิดชอบ
				2561 (บาท)	2562 (บาท)	2563 (บาท)	2564 (บาท)			
8.	โครงการอบรมการใช้เตาเผาถ่านถึง 200 ลิตร	เพื่อเพิ่มรายได้เพิ่มรายจ่ายและการประหยัดพลังงาน	ราษฎรในพื้นที่	30,000	30,000	30,000	30,000	จำนวนครั้งของการฝึกอบรม	ราษฎรรู้จักการใช้เตาเผาถ่าน 200 ลิตร	สำนักปลัด
9.	โครงการเครื่องสกัดสมุนไพร	ส่งเสริมการเพิ่มรายได้ให้กับประชาชน	ราษฎรในพื้นที่	40,000	40,000	40,000	40,000	ร้อยละของผู้เข้าร่วมโครงการ	ประชาชนเพิ่มรายได้จากการจำหน่ายสมุนไพร	สำนักปลัด
ที่	โครงการ/กิจกรรม	วัตถุประสงค์	เป้าหมาย (ผลผลิต ของโครงการ)	งบประมาณและที่ผ่านมา				ตัวชี้วัด (KPI)	ผลที่คาดว่าจะได้รับ	หน่วยงาน ที่ รับผิดชอบ
				2561 (บาท)	2562 (บาท)	2563 (บาท)	2564 (บาท)			
10.	โครงการตู้อบพลังงานแสงอาทิตย์	เพื่อเพิ่มรายได้เพิ่มรายจ่ายและการประหยัดพลังงาน	ราษฎรในพื้นที่	50,000	50,000	50,000	50,000	ร้อยละของผู้เข้าร่วมโครงการ	ราษฎรรู้จักการใช้พลังงานทดแทน	สำนักปลัด
11.	โครงการอบรมการปั้นเตาเผาเครื่องปั้นดินเผา	ส่งเสริมอาชีพให้กับราษฎร	ราษฎรในพื้นที่	50,000	50,000	50,000	50,000	จำนวนครั้งของการฝึกอบรม	ประชาชนจะมีรายได้จากอาชีพเสริม	สำนักปลัด

ยุทธศาสตร์จังหวัดที่ 1 พัฒนาเมืองน่าอยู่ สู้สังคมเป็นสุข /4 ส่งเสริมการท่องเที่ยวเชิงวัฒนธรรมถิ่นวีรชนและการเกษตร
 ยุทธศาสตร์การพัฒนาของ อปท. ในเขตจังหวัดที่ 1 ยุทธศาสตร์การพัฒนาสังคมและคุณภาพชีวิต / 2 ยุทธศาสตร์การพัฒนาด้านศิลปวัฒนธรรม
 3. ยุทธศาสตร์การพัฒนาด้านสังคม
 3.3 แผนงาน ส่งเสริมสนับสนุน ป้องกัน รักษาโรคให้ประชาชนมีสุขภาพพลานามัยที่ดี มีคุณภาพชีวิตที่ดี

ที่	โครงการ/กิจกรรม	วัตถุประสงค์	เป้าหมาย (ผลผลิตของโครงการ)	งบประมาณและที่ผ่านมา				ตัวชี้วัด (KPI)	ผลที่คาดว่าจะได้รับ	หน่วยงาน ที่ รับผิดชอบ
				2561 (บาท)	2562 (บาท)	2563 (บาท)	2564 (บาท)			
1.	โครงการจัดแข่งขันกีฬา ภายนอกตำบล	เพื่อสุขภาพพลานามัย และความสามัคคีทั้ง ภายในและภายนอก ตำบล	ภายในและภายนอก ตำบล	100,000	100,000	100,000	100,000	จำนวนครั้ง ของการจัด แข่งขันกีฬา	ราษฎรมีสถานที่ ออกกำลังกาย	สำนักปลัด
2.	โครงการรณรงค์ป้องกันโรค ขาดสารไอโอดีน	ป้องกันการเกิดการขาด สารไอโอดีน	ทั้งตำบล	25,000	25,000	25,000	25,000	จำนวนครั้ง ของการ รณรงค์	ลดการขาดสาร ไอโอดีนกับราษฎร	สำนักปลัด
3.	โครงการตรวจสอบปนเปื้อน ในอาหาร	ป้องกันการปนเปื้อนใน อาหาร	ทั้งตำบล	10,000	10,000	10,000	10,000	ร้อยละของ ประชาชนมี สุขภาพดี	ราษฎรจะได้รับสาร ปนเปื้อนน้อยลง	สำนักปลัด
4.	โครงการลดภาวะทุพ โภชนาการในเด็ก 1-6 ปี	เพื่อให้เด็กได้รับ สารอาหารที่มีประโยชน์	ทั้งตำบล	30,000	30,000	30,000	30,000	จำนวนเด็กที่มี สุขภาพ ร่างกาย แข็งแรง	เด็กภายในตำบลจะ ได้สารอาหารที่มี ประโยชน์	สำนักปลัด

3.4 แผนงาน ส่งเสริมให้ผู้สูงอายุได้รับเบี้ยยังชีพ และเบี้ยความพิการให้คนพิการอย่างครอบคลุมและทั่วถึงในทุกๆปี

ที่	โครงการ/กิจกรรม	วัตถุประสงค์	เป้าหมาย (ผลผลิตของ โครงการ)	งบประมาณและที่ผ่านมา				ตัวชี้วัด (KPI)	ผลที่คาดว่าจะได้รับ	หน่วยงาน ที่ รับผิดชอบ
				2561 (บาท)	2562 (บาท)	2563 (บาท)	2564 (บาท)			
5.	โครงการสนับสนุนการดำเนินงานชมรมผู้สูงอายุ	เพื่อให้เกิดการมีส่วนร่วมในกิจกรรมของผู้สูงอายุ	ทั้งตำบล	50,000	50,000	50,000	50,000	จำนวนผู้สูงอายุที่เข้าร่วมโครงการ	ส่งเสริมสุขภาพจิตผู้สูงอายุ	สำนักปลัด
6..	โครงการสนับสนุนกองทุนสวัสดิการชุมชน	เพื่อสนับสนุนกิจกรรมของกองทุนสวัสดิการชุมชน	ทั้งตำบล	50,000	50,000	50,000	50,000	ร้อยละของประชาชนที่ได้รับผลประโยชน์	อบต.มีส่วนร่วมในการจัดสวัสดิการชุมชน	สำนักปลัด

3.6 แผนงาน ส่งเสริม สนับสนุนป้องกัน บำบัด รักษาและแก้ไขปัญหายาเสพติดในชุมชน

ที่	โครงการ/กิจกรรม	วัตถุประสงค์	เป้าหมาย (ผลผลิตของ โครงการ)	งบประมาณและที่ผ่านมา				ตัวชี้วัด (KPI)	ผลที่คาดว่าจะได้รับ	หน่วยงาน ที่ รับผิดชอบ
				2561 (บาท)	2562 (บาท)	2563 (บาท)	2564 (บาท)			
7.	โครงการสนับสนุนกองทุนแม่ของแผ่นดิน	เพื่อสนับสนุนกองทุนแม่ของแผ่นดิน	ทั้งตำบล	10,000	10,000	10,000	10,000	จำนวนครั้งของการสนับสนุน	เพื่อให้กองทุนแม่ของแผ่นดินยั่งยืน	สำนักปลัด

ยุทธศาสตร์จังหวัดที่ 1 พัฒนาเมืองน่าอยู่ สู่สังคมเป็นสุข

ยุทธศาสตร์การพัฒนาของ อบต. ในเขตจังหวัดที่ 6 ยุทธศาสตร์การบริหารจัดการที่ดี /7 ยุทธศาสตร์การพัฒนาตามนโยบายรัฐบาลและยุทธศาสตร์การพัฒนาจังหวัด

4. ยุทธศาสตร์การพัฒนาด้านการบริหารจัดการที่ดี

4.1 แผนงาน ปรับระบบบริหารจัดการของ อบต. ให้มีประสิทธิภาพและโปร่งใส

ที่	โครงการ/กิจกรรม	วัตถุประสงค์	เป้าหมาย (ผลผลิตของโครงการ)	งบประมาณและที่ผ่านมา				ตัวชี้วัด (KPI)	ผลที่คาดว่าจะได้รับ	หน่วยงาน ที่ รับผิดชอบ
				2561 (บาท)	2562 (บาท)	2563 (บาท)	2564 (บาท)			
1.	โครงการอุดหนุนศูนย์ข้อมูลข่าวสารในการจัดซื้อจัดจ้าง อบต.	เพื่อสนับสนุนศูนย์จัดซื้อจัดจ้างของ อบต.	ศูนย์จัดซื้อจัดจ้าง อบต.	30,000	30,000	30,000	30,000	จำนวนครั้งของการอุดหนุนต่อปี	เกิดความโปร่งใสในการจัดซื้อจัดจ้าง	สำนักปลัด
2.	โครงการสนับสนุนการใช้ประโยชน์จากข้อมูล จปฐ. กชช. 2 ค	เพื่อนำไปใช้เป็นฐานข้อมูลในการปฏิบัติงาน	ทั้งตำบล	20,000	20,000	20,000	20,000	จำนวนครั้งของการสนับสนุน	สามารถนำข้อมูลไปใช้ประโยชน์	สำนักปลัด

รายละเอียดโครงการพัฒนา
แผนพัฒนาท้องถิ่นสี่ปี (พ.ศ.2561-2564)
สำหรับ
ประธานโครงการพัฒนาองค์การบริหารส่วนจังหวัด

แบบ ผ.03

องค์การบริหารส่วนตำบลคลองวัว
อำเภอเมืองอ่างทอง จังหวัดอ่างทอง

รายละเอียดโครงการพัฒนา
แผนพัฒนาท้องถิ่นสี่ปี (พ.ศ. 2561 -2564)
สำหรับ ประสานโครงการพัฒนาองค์การบริหารส่วนจังหวัด
องค์การบริหารส่วนตำบลบ้านแห อำเภอมืองอ่างทอง จังหวัดอ่างทอง

ยุทธศาสตร์จังหวัดที่ 1 พัฒนาเมืองน่าอยู่ สู่สังคมเป็นสุข

ยุทธศาสตร์การพัฒนาของ อปท. ในเขตจังหวัดที่ 4 การพัฒนาโครงสร้างพื้นฐาน

1. ยุทธศาสตร์การพัฒนาด้านโครงสร้างพื้นฐาน

1.1 แผนงานก่อสร้าง ปรับปรุง บำรุงรักษาด้านสาธารณูปโภค สาธารณูปการ แหล่งน้ำ ไฟฟ้าประปา

ที่	โครงการ/กิจกรรม	วัตถุประสงค์	เป้าหมาย (ผลผลิตของโครงการ)	งบประมาณและที่ผ่านมา				ตัวชี้วัด (KPI)	ผลที่คาดว่าจะได้รับ	หน่วยงาน ที่ รับผิดชอบ
				2561 (บาท)	2562 (บาท)	2563 (บาท)	2564 (บาท)			
1.	โครงการก่อสร้างถนน คสล. รอบบึงกลีบเมฆ -บ้านประตู ปิด-เปิดน้ำ หมู่ที่ 1-5	เพื่อให้มีคลองส่งน้ำ เพื่อการเกษตร สะอาด น้ำไหล สะดวกขึ้น และเป็นเส้นทางคมนาคม	ถนน คสล. กว้าง 3.50 เมตร ยาว 1,555 เมตร หนา 0.15 เมตร พร้อม ลูกรังเฉลี่ยข้างละ 0.25-0.50 เมตร	2,830,100	2,830,100	2,830,100	2,830,100	ร้อยละของ ประชาชนที่ ได้รับความ สะดวก	เกษตรกรใช้น้ำเพื่อ การเกษตรได้สะดวก ขึ้น	กองช่าง
2.	โครงการก่อสร้างถนน คสล. รอบหนองหัวทุ่ง หมู่ที่ 4	เพื่อให้การสัญจรไป มา ของประชาชน ได้รับความสะดวก รวดเร็ว และเป็น เส้นทางลำเลียง พืชผลทางการ เกษตรออกสู่ตลาด	ถนน คสล.หนองหัวทุ่ง กว้าง 3.00 เมตร ยาว 1,700 เมตร หนา 0.15 เมตร พร้อมลูกรังไหล่ ทาง 1 ข้าง หรือมีพื้นที่ ไม่น้อยกว่า 5,100 ตารางเมตร	2,295,000	2,295,000	2,295,000	2,295,000	ร้อยละของ ประชาชนที่ ได้รับความ สะดวก	ประชาชนได้ใช้ เส้นทางเพื่อ การเกษตรและ เศรษฐกิจที่ยั่งยืน	กองช่าง

ที่	โครงการ/กิจกรรม	วัตถุประสงค์	เป้าหมาย (ผลผลิตของโครงการ)	งบประมาณและที่ผ่านมา				ตัวชี้วัด (KPI)	ผลที่คาดว่าจะได้รับ	หน่วยงาน ที่ รับผิดชอบ
				2561 (บาท)	2562 (บาท)	2563 (บาท)	2564 (บาท)			
3.	โครงการก่อสร้างถนนคอนกรีต หมู่ที่ 3 (ศาลาตาทรัพย์)	เพื่อให้ประชาชนสามารถใช้เป็นเส้นทางคมนาคม	ถนนคอนกรีต ขนาดกว้าง 4.00 ม. ระยะทาง 870 ม. หน้า 0.15 ม. พร้อมลงลูกรังไหล่ทาง 0.25-0.50 ม.	2,157,600	2,157,600	2,157,600	2,157,600	ร้อยละของประชาชนที่ได้รับความสะดวก	ประชาชนมีเส้นทางคมนาคมสะดวกขึ้น	กองช่าง
4.	โครงการก่อสร้างถนนคอนกรีต หมู่ที่ 4 (รางสามขา)	เพื่อให้ประชาชนสามารถใช้เป็นเส้นทางคมนาคม	ถนนคอนกรีต ขนาดกว้าง 3.00 ม. ระยะทาง 1,350 ม. หน้า 0.15 ม. พร้อมลงลูกรังไหล่ทาง 0.25-0.50 ม.	2,511,000	2,511,000	2,511,000	2,511,000	ร้อยละของประชาชนที่ได้รับความสะดวก	ประชาชนมีเส้นทางคมนาคมสะดวกขึ้น	กองช่าง
5.	โครงการซ่อมแซมผิวถนนเส้นหน้า อบต.คลองวัว	เพื่อให้ประชาชนสามารถใช้เป็นเส้นทางคมนาคม	ขนาดกว้าง 5.00 ม. ยาว 1,150 ม. มีพื้นที่ปูยางไม่น้อยกว่า 5,750 ตรม.	2,242,500	2,242,500	2,242,500	2,242,500	ร้อยละของประชาชนที่ได้รับความสะดวก	ประชาชนมีความสะดวกสบายในการเดินทางคมนาคมมากขึ้น	กองช่าง
6.	โครงการก่อสร้างถนนคอนกรีต หมู่ที่ 5 (รอบบึงกลีบเมฆ)	เพื่อให้ประชาชนสามารถใช้เป็นเส้นทางคมนาคม	- ช่วงที่ 1 ขนาดกว้าง 3.50 ม. ยาว 867 ม. หน้า 0.15 ม. พร้อมลงลูกรังไหล่ทาง - ช่วงที่ 2 กว้าง 30 ม. ยาว 343 ม. หน้า 0.15 ม. พร้อมลงลูกรังไหล่ทาง	2,524,950	2,524,950	2,524,950	2,524,950	ร้อยละของประชาชนที่ได้รับความสะดวก	ประชาชนมีความสะดวกสบายในการเดินทางคมนาคมมากขึ้น	กองช่าง

ที่	โครงการ/กิจกรรม	วัตถุประสงค์	เป้าหมาย (ผลผลิตของโครงการ)	งบประมาณและที่ผ่านมา				ตัวชี้วัด (KPI)	ผลที่คาดว่าจะได้รับ	หน่วยงาน ที่ รับผิดชอบ
				2561 (บาท)	2562 (บาท)	2563 (บาท)	2564 (บาท)			
7.	โครงการซ่อมแซมผิวถนนคอนกรีตโดยการปูยางแอสฟัลติก หมู่ที่ 2	เพื่อให้ประชาชนสามารถใช้เป็นเส้นทางคมนาคม	ขนาดกว้าง 3.00 ม. ยาว 343 ม. หนา 0.15 ม. พร้อมลงลูกรังไหล่ทาง	1,310,400	1,310,400	1,310,400	1,310,400	ร้อยละของประชาชนที่ได้รับความสะดวก	ประชาชนมีความสะดวกสบายในการเดินทางคมนาคมมากขึ้น	กองช่าง
8.	โครงการก่อสร้างถนนคอนกรีต (สายนางนางแก้ว ต้นโพธิ์)	เพื่อให้ประชาชนสามารถใช้เป็นเส้นทางคมนาคม	ถนนคอนกรีต ขนาดกว้าง 3.00 ม. ยาว 550 ม. หนา 0.15 ม. พร้อมลงลูกรังไหล่ทาง เฉลี่ยข้างละ 0.25-0.50 ม.	825,000	825,000	825,000	825,000	ร้อยละของประชาชนที่ได้รับความสะดวก	ประชาชนมีเส้นทางคมนาคมสะดวกขึ้น	กองช่าง
9.	โครงการก่อสร้างถนนคอนกรีต (ต้นตาลเชื่อมตำบลมหาตไทย)	เพื่อให้ประชาชนสามารถใช้เป็นเส้นทางคมนาคม	ขนาดกว้าง 3.00 ม. ยาว 750 ม. หนา 0.15 ม. พร้อมลงลูกรังไหล่ทาง	1,125,000	1,125,000	1,125,000	1,125,000	ร้อยละของประชาชนที่ได้รับความสะดวก	ประชาชนมีความสะดวกสบายในการเดินทางคมนาคมมากขึ้น	กองช่าง

ยุทธศาสตร์จังหวัดที่ 1 พัฒนาเมืองน่าอยู่ สู้สังคมเป็นสุข

ยุทธศาสตร์การพัฒนาของ อปท.ในเขตจังหวัดที่ 6 ยุทธศาสตร์การบริหารจัดการที่ดี /7 ยุทธศาสตร์การพัฒนาตามนโยบายรัฐบาลและยุทธศาสตร์การพัฒนาจังหวัด

4. ยุทธศาสตร์การพัฒนาด้านการบริหารจัดการที่ดี

4.5 แผนงาน การป้องกันและบรรเทาสาธารณภัย

ที่	โครงการ/กิจกรรม	วัตถุประสงค์	เป้าหมาย (ผลผลิตของโครงการ)	งบประมาณและที่ผ่านมา				ตัวชี้วัด (KPI)	ผลที่คาดว่าจะได้รับ	หน่วยงาน ที่ รับผิดชอบ
				2561 (บาท)	2562 (บาท)	2563 (บาท)	2564 (บาท)			
1.	โครงการจัดการลบบรรทุกน้ำ	เพื่อใช้บรรเทาสาธารณภัยต่างๆ	รถบรรทุกน้ำ จำนวน 1 คัน เพื่อใช้ในตำบลคลองวัว	2,200,000	2,200,000	2,200,000	2,200,000	จำนวนครั้งของการเกิดภัย	สามารถป้องกันและแก้ไขปัญหาเรื่องสาธารณภัยต่างๆได้ดีขึ้น	สำนักปลัด

รายละเอียดโครงการพัฒนา
แผนพัฒนาท้องถิ่นสี่ปี (พ.ศ.2561-2564)
สำหรับ
ประธานโครงการพัฒนาจังหวัด

แบบ ผ.05

องค์การบริหารส่วนตำบลคลองวัว
อำเภอเมืองอ่างทอง จังหวัดอ่างทอง

**รายละเอียดโครงการพัฒนา
แผนพัฒนาท้องถิ่นสี่ปี (พ.ศ. 2561 -2564)
สำหรับ ประสานโครงการพัฒนาจังหวัด
องค์การบริหารส่วนตำบลคลองวัว อำเภอเมืองอ่างทอง จังหวัดอ่างทอง**

ยุทธศาสตร์จังหวัดที่ 1 พัฒนาเมืองน่าอยู่ สู้สังคมเป็นสุข

ยุทธศาสตร์การพัฒนาของ อปท. ในเขตจังหวัดที่ 4 การพัฒนาโครงสร้างพื้นฐาน

1. ยุทธศาสตร์การพัฒนาด้านโครงสร้างพื้นฐาน

1.1 แผนงานก่อสร้าง ปรับปรุง บำรุงรักษาต้านสาธารณูปโภค สาธารณูปการ แหล่งน้ำ ไฟฟ้าประปา

ที่	โครงการ/กิจกรรม	วัตถุประสงค์	เป้าหมาย (ผลผลิตของโครงการ)	งบประมาณและที่ผ่านมา				ตัวชี้วัด (KPI)	ผลที่คาดว่าจะได้รับ	หน่วยงาน ที่ รับผิดชอบ
				2561 (บาท)	2562 (บาท)	2563 (บาท)	2564 (บาท)			
1.	โครงการก่อสร้างถนน คสล. รอบบึงกลีบเมฆ –บ้านประตูเปิด-เปิดน้ำ หมู่ที่ 1-5	เพื่อให้มีคลองส่งน้ำเพื่อการเกษตร สะอาด น้ำไหลสะดวกขึ้น และเป็นเส้นทางคมนาคม	ถนน คสล. กว้าง 3.50 เมตร ยาว 1,555 เมตร หนา 0.15 เมตร พร้อมลงลูกรังเฉลี่ยข้างละ 0.25-0.50 เมตร	2,830,100	2,830,100	2,830,100	2,830,100	ร้อยละของประชาชนที่ได้รับความสะดวก	เกษตรกรใช้น้ำเพื่อการเกษตรได้สะดวกขึ้น	กองช่าง
2.	โครงการก่อสร้างถนน คสล. รอบหนองหัวทุ่ง หมู่ที่ 4	เพื่อให้การสัญจรไปมาของประชาชนได้รับความสะดวกรวดเร็ว และเป็นเส้นทางลำเลียงพืชผลทางการเกษตรออกสู่ตลาด	ถนน คสล. หนองหัวทุ่ง กว้าง 3.00 เมตร ยาว 1,700 เมตร หนา 0.15 เมตร พร้อมลงลูกรังใหญ่ทาง 1 ข้าง หรือมีพื้นที่ไม่น้อยกว่า 5,100 ตารางเมตร	2,295,000	2,295,000	2,295,000	2,295,000	ร้อยละของประชาชนที่ได้รับความสะดวก	ประชาชนได้ใช้เส้นทางเพื่อการเกษตรและเศรษฐกิจที่ยั่งยืน	กองช่าง

ที่	โครงการ/กิจกรรม	วัตถุประสงค์	เป้าหมาย (ผลผลิตของโครงการ)	งบประมาณและที่ผ่านมา				ตัวชี้วัด (KPI)	ผลที่คาดว่าจะได้รับ	หน่วยงาน ที่ รับผิดชอบ
				2561 (บาท)	2562 (บาท)	2563 (บาท)	2564 (บาท)			
3.	โครงการก่อสร้างถนนคอนกรีต หมู่ที่ 3 (ศาลาตาหรัพย์)	เพื่อให้ประชาชนสามารถใช้เป็นเส้นทางคมนาคม	ถนนคอนกรีต ขนาดกว้าง 4.00 ม. ระยะทาง 870 ม. หน้า 0.15 ม. พร้อมลงลูกรังไหล่ทาง 0.25-0.50 ม.	2,157,600	2,157,600	2,157,600	2,157,600	ร้อยละของประชาชนที่ได้รับความสะดวก	ประชาชนมีเส้นทางคมนาคมสะดวกขึ้น	กองช่าง
4.	โครงการก่อสร้างถนนคอนกรีต หมู่ที่ 4 (รางสามขา)	เพื่อให้ประชาชนสามารถใช้เป็นเส้นทางคมนาคม	ถนนคอนกรีต ขนาดกว้าง 3.00 ม. ระยะทาง 1,350 ม. หน้า 0.15 ม. พร้อมลงลูกรังไหล่ทาง 0.25-0.50 ม.	2,511,000	2,511,000	2,511,000	2,511,000	ร้อยละของประชาชนที่ได้รับความสะดวก	ประชาชนมีเส้นทางคมนาคมสะดวกขึ้น	กองช่าง
5.	โครงการซ่อมแซมผิวถนนเส้นหน้า อบต.คลองวัว	เพื่อให้ประชาชนสามารถใช้เป็นเส้นทางคมนาคม	ขนาดกว้าง 5.00 ม. ยาว 1,150 ม. มีพื้นที่ปูยางไม่น้อยกว่า 5,750 ตรม.	2,242,500	2,242,500	2,242,500	2,242,500	ร้อยละของประชาชนที่ได้รับความสะดวก	ประชาชนมีความสะดวกสบายในการเดินทางคมนาคมมากขึ้น	กองช่าง
6.	โครงการก่อสร้างถนนคอนกรีต หมู่ที่ 5 (รอบบึงกลีบเมฆ)	เพื่อให้ประชาชนสามารถใช้เป็นเส้นทางคมนาคม	- ช่วงที่ 1 ขนาดกว้าง 3.50 ม. ยาว 867 ม. หน้า 0.15 ม. พร้อมลงลูกรังไหล่ทาง - ช่วงที่ 2 กว้าง 30 ม. ยาว 343 ม. หน้า 0.15 ม. พร้อมลงลูกรังไหล่ทาง	2,524,950	2,524,950	2,524,950	2,524,950	ร้อยละของประชาชนที่ได้รับความสะดวก	ประชาชนมีความสะดวกสบายในการเดินทางคมนาคมมากขึ้น	กองช่าง

ที่	โครงการ/กิจกรรม	วัตถุประสงค์	เป้าหมาย (ผลผลิตของโครงการ)	งบประมาณและที่ผ่านมา				ตัวชี้วัด (KPI)	ผลที่คาดว่าจะได้รับ	หน่วยงาน ที่ รับผิดชอบ
				2561 (บาท)	2562 (บาท)	2563 (บาท)	2564 (บาท)			
7.	โครงการซ่อมแซมผิวถนนคอนกรีตโดยการปูยางแอสฟัลติก หมู่ที่ 2	เพื่อให้ประชาชนสามารถใช้เป็นเส้นทางคมนาคม	ขนาดกว้าง 3.00 ม. ยาว 343 ม. หนา 0.15 ม. พร้อมลงลูกรังไหล่ทาง	1,310,400	1,310,400	1,310,400	1,310,400	ร้อยละของประชาชนที่ได้รับความสะดวก	ประชาชนมีความสะดวกสบายในการเดินทางคมนาคมมากขึ้น	กองช่าง
8.	โครงการก่อสร้างถนนคอนกรีต (สายนางนางแก้วต้นโพธิ์)	เพื่อให้ประชาชนสามารถใช้เป็นเส้นทางคมนาคม	ถนนคอนกรีต ขนาดกว้าง 3.00 ม. ยาว 550 ม. หนา 0.15 ม. พร้อมลงลูกรังไหล่ทาง เฉลี่ยข้างละ 0.25-0.50 ม.	825,000	825,000	825,000	825,000	ร้อยละของประชาชนที่ได้รับความสะดวก	ประชาชนมีเส้นทางคมนาคมสะดวกขึ้น	กองช่าง
9.	โครงการก่อสร้างถนนคอนกรีต (ต้นตาลเชื่อมตำบลมหาตไทย)	เพื่อให้ประชาชนสามารถใช้เป็นเส้นทางคมนาคม	ขนาดกว้าง 3.00 ม. ยาว 750 ม. หนา 0.15 ม. พร้อมลงลูกรังไหล่ทาง	1,125,000	1,125,000	1,125,000	1,125,000	ร้อยละของประชาชนที่ได้รับความสะดวก	ประชาชนมีความสะดวกสบายในการเดินทางคมนาคมมากขึ้น	กองช่าง

ยุทธศาสตร์จังหวัดที่ 1 พัฒนาเมืองน่าอยู่ สู้สังคมเป็นสุข

ยุทธศาสตร์การพัฒนาของ อปท.ในเขตจังหวัดที่ 6 ยุทธศาสตร์การบริหารจัดการที่ดี /7 ยุทธศาสตร์การพัฒนาตามนโยบายรัฐบาลและยุทธศาสตร์การพัฒนาจังหวัด

4. ยุทธศาสตร์การพัฒนาด้านการบริหารจัดการที่ดี

4.5 แผนงาน การป้องกันและบรรเทาสาธารณภัย

ที่	โครงการ/กิจกรรม	วัตถุประสงค์	เป้าหมาย (ผลผลิตของโครงการ)	งบประมาณและที่ผ่านมา				ตัวชี้วัด (KPI)	ผลที่คาดว่าจะได้รับ	หน่วยงาน ที่ รับผิดชอบ
				2561 (บาท)	2562 (บาท)	2563 (บาท)	2564 (บาท)			
1.	โครงการจัดการรถบรรทุกน้ำ	เพื่อใช้บรรเทาสาธารณภัยต่างๆ	รถบรรทุกน้ำ จำนวน 1 คัน เพื่อใช้ในตำบลคลองวัว	2,200,000	2,200,000	2,200,000	2,200,000	จำนวนครั้งของการเกิดภัย	สามารถป้องกันและแก้ไขปัญหาเรื่องสาธารณภัยต่างๆได้ดีขึ้น	สำนักปลัด

รายละเอียดโครงการพัฒนา
แผนพัฒนาท้องถิ่นสี่ปี (พ.ศ.2561-2564)
สำหรับ
องค์การบริหารส่วนตำบลคลองวัว

แบบ ผ.01

องค์การบริหารส่วนตำบลคลองวัว
อำเภอเมืองอ่างทอง จังหวัดอ่างทอง

2. บัญชีโครงการพัฒนาท้องถิ่น

แบบ ผ.01

รายละเอียดโครงการพัฒนา
แผนพัฒนาท้องถิ่นสี่ปี (พ.ศ.2561-2564)
สำหรับ องค์กรปกครองส่วนท้องถิ่นดำเนินการ
องค์การบริหารส่วนตำบลคลองวัว อำเภอเมืองอ่างทอง จังหวัดอ่างทอง

ยุทธศาสตร์จังหวัดที่ 1 พัฒนาเมืองน่าอยู่ สู้สังคมเป็นสุข
ยุทธศาสตร์การพัฒนาของ อปท. ในเขตจังหวัดที่ 4 การพัฒนาโครงสร้างพื้นฐาน

1. ยุทธศาสตร์การพัฒนาด้านโครงสร้างพื้นฐาน

1. แผนงาน ก่อสร้าง ปรับปรุงเส้นทางคมนาคม สะพาน ท่อระบายน้ำ ให้ครอบคลุมในทุกพื้นที่

	โครงการ/กิจกรรม	วัตถุประสงค์	เป้าหมาย (ผลผลิต ของโครงการ)	งบประมาณและที่ผ่านมา				ตัวชี้วัด (KPI)	ผลที่คาดว่าจะได้รับ	หน่วยงาน ที่ รับผิดชอบ
				2561 (บาท)	2562 (บาท)	2563 (บาท)	2564 (บาท)			
1.	โครงการวางท่อระบายน้ำที่ บ้านนายพิมพ์ วิหกเหิน หมู่ ที่ 1	เพื่อแก้ไขปัญหา ท่วมขัง	บ้านนายพิมพ์ หมู่ที่ 1	30,000	30,000	30,000	30,000	ร้อยละของ ประชาชนที่ได้รับ ความสะดวก	แก้ไขปัญหา ท่วมขัง	กองช่าง
2.	โครงการลาดยางทับถนน คสล. สายใน ต่อจากบ 5 ล้าน หมู่ที่ 2	เพื่อให้การสัญจร ไปมาของ ประชาชนได้รับ ความสะดวก รวดเร็ว และเป็น เส้นทางลำเลียง พืชผลทางการ เกษตรออกสู่ตลาด	หมู่ที่ 2 ตำบล คลองวัว	500,000	500,000	500,000	500,000	จำนวนถนนที่ได้รับ การก่อสร้าง ซ่อมแซมปรับปรุง	ประชาชนได้ใช้ เส้นทางเพื่อ การเกษตรและ เศรษฐกิจที่ยั่งยืน	กองช่าง

ที่	โครงการ/กิจกรรม	วัตถุประสงค์	เป้าหมาย (ผลผลิต ของโครงการ)	งบประมาณและที่ผ่านมา				ตัวชี้วัด (KPI)	ผลที่คาดว่าจะได้รับ	หน่วยงาน ที่ รับผิดชอบ
				2561 (บาท)	2562 (บาท)	2563 (บาท)	2564 (บาท)			
3.	โครงการขุดลอกคลอง หมู่ที่ 2,3,4 (หน้าวัด)	เพื่อให้คลองส่งน้ำเพื่อการเกษตร สะอาด น้ำไหลสะดวกขึ้น	กว้างเฉลี่ย 5.50 เมตร ลึกเฉลี่ย 3.00 เมตร ยาว 1,250 เมตร	280,000	280,000	280,000	280,000	จำนวนครั้งที่มีการขุดลอก	เกษตรกรใช้น้ำเพื่อการเกษตรได้สะดวกขึ้น	กองช่าง
4.	โครงการขุดลอกอ่างแก้ว พร้อมทำถนน หมู่ที่ 4	เพื่อให้มีคลองส่งน้ำเพื่อการเกษตร สะอาด น้ำไหลสะดวกขึ้น	กว้างเฉลี่ย 5.50 เมตร ลึกเฉลี่ย 3.00 เมตร ยาว 1,250 เมตร	2,000,000	2,000,000	2,000,000	2,000,000	จำนวนครั้งที่มีการขุดลอก	เกษตรกรใช้น้ำเพื่อการเกษตรได้สะดวกขึ้น	กองช่าง
5.	โครงการวางท่อคอนกรีตเสริมเหล็ก หมู่ที่ 3 หน้าบ้านคุณประภาพรรณ	เพื่อให้มีคลองส่งน้ำเพื่อการเกษตร สะอาดน้ำไหลสะดวกขึ้น	วางท่อคอนกรีตเสริมเหล็กขนาดเส้นผ่าศูนย์กลาง 0.60 เมตร จำนวน 7 ท่อน พร้อมลงดิน ลูกกรัง	55,000	55,000	55,000	55,000	ร้อยละของประชาชนที่ได้รับความสะดวก	เกษตรกรใช้น้ำเพื่อการเกษตรได้สะดวกขึ้น	กองช่าง
6.	โครงการก่อสร้างคานา คอนกรีตคลองส่งน้ำ หมู่ 1 (หน้าบ้าน สมพิศ - ต้นไทร)	เพื่อให้มีคลองส่งน้ำเพื่อการเกษตร สะอาดน้ำไหลสะดวกขึ้น	คลองส่งน้ำ หน้า 0.07 ปากคลอง กว้าง 6.00 เมตร ลึกเฉลี่ย 2.00 เมตร กั้นคลอง กว้าง 1.00 เมตร ระยะทาง 250 เมตร	408,700	408,700	408,700	408,700	ร้อยละของประชาชนที่ได้รับความสะดวก	เกษตรกรใช้น้ำเพื่อการเกษตรได้สะดวกขึ้น	กองช่าง

ที่	โครงการ/กิจกรรม	วัตถุประสงค์	เป้าหมาย (ผลผลิตของ โครงการ)	งบประมาณและที่ผ่านมา				ตัวชี้วัด (KPI)	ผลที่คาดว่าจะ ได้รับ	หน่วยงาน ที่ รับผิดชอบ
				2561 (บาท)	2562 (บาท)	2563 (บาท)	2564 (บาท)			
7.	โครงการก่อสร้างถนน คอนกรีตเสริมเหล็กจากที่ดิน นางจำเรียง – สุดทางเข้ค หมู่ที่ 1	เพื่อให้การสัญจร ไปมา ของ ประชาชนได้รับ ความสะดวก รวดเร็ว และเป็น เส้นทางลำเลียง พืชผลทางการ เกษตร	ระยะทางยาว 138 เมตร กว้าง 3 เมตร	213,210	213,210	213,210	213,210	ร้อยละของ ประชาชนที่ ได้รับความ สะดวก	ประชาชนได้ใช้ เส้นทางเพื่อ การเกษตรและ เศรษฐกิจที่ยั่งยืน	กองช่าง
8.	ก่อสร้างถนนดินลูกรัง จากนาที่เณร – นาน้ำมิน	เพื่อให้การสัญจร ไปมา ของ ประชาชนได้รับ ความสะดวก รวดเร็ว และเป็น เส้นทางลำเลียง พืชผลทางการ เกษตร	กว้าง 3 เมตร ยาว 680 เมตร	300,000	300,000	300,000	300,000	ร้อยละของ ประชาชนที่ ได้รับความ สะดวก	ประชาชนได้ใช้ เส้นทางเพื่อ การเกษตรและ เศรษฐกิจที่ยั่งยืน	กองช่าง
9.	โครงการเพิ่มท่อระบายน้ำ (ตรงบริเวณบ้านของนาย พิมพ์ หมู่ที่ 1)	เพื่อให้มีคลองส่ง น้ำเพื่อการเกษตร สะอาดน้ำไหล สะดวกขึ้น	ฝังท่อระบายน้ำ พีวีซี Ø 6 นิ้ว ยาว 55 เมตร เพื่อให้น้ำไหลลง คลอง หมู่ที่ 1	35,700	35,700	35,700	35,700	ร้อยละของ ประชาชนที่ได้รับ ความสะดวก	เกษตรกรใช้น้ำเพื่อ การเกษตรได้สะดวก ขึ้น	กองช่าง

ที่	โครงการ/กิจกรรม	วัตถุประสงค์	เป้าหมาย (ผลผลิตของ โครงการ)	งบประมาณและที่ผ่านมา				ตัวชี้วัด (KPI)	ผลที่คาดว่าจะ ได้รับ	หน่วยงาน ที่ รับผิดชอบ
				2561 (บาท)	2562 (บาท)	2563 (บาท)	2564 (บาท)			
10.	โครงการวางท่อระบายน้ำพร้อมประตูปิด - เปิด เสริมคันดิน เทศอนกริต ขยายเขตไฟฟ้าสาธารณะ เส้นบ้านปูกาม วางท่อระบายน้ำที่เส้นบ้านนางสมแสง นายสำรวย นางบุญเรือน	เพื่อให้มีคลองส่งน้ำเพื่อการเกษตร สะอาดน้ำไหล สะดวกขึ้น	หมู่ที่ 1	250,000	250,000	250,000	250,000	ร้อยละของประชาชนที่ได้รับความสะดวก	เกษตรกรใช้น้ำเพื่อการเกษตรได้สะดวกขึ้น	กองช่าง
11.	โครงการก่อสร้างประตูระบายน้ำบึงกลีบเมฆ	เพื่อให้มีคลองส่งน้ำเพื่อการเกษตร สะอาดน้ำไหล สะดวกขึ้น	หมู่ที่ 5	80,000	80,000	80,000	80,000	ร้อยละของขนาดประตูระบายน้ำ	เกษตรกรใช้น้ำเพื่อการเกษตรได้สะดวกขึ้น	กองช่าง
12.	โครงการวางท่อระบายน้ำบ้านนายมิน หมู่ที่ 5	เพื่อให้มีคลองส่งน้ำเพื่อการเกษตร สะอาดน้ำไหล สะดวกขึ้น	หมู่ที่ 5	40,000	40,000	40,000	40,000	ร้อยละของประชาชนที่ได้รับความสะดวก	เกษตรกรใช้น้ำเพื่อการเกษตรได้สะดวกขึ้น	กองช่าง
13.	โครงการปรับปรุงซ่อมแซมถนนและไหล่ทางภายในตำบลคลองวัว	เพื่อให้การสัญจรไปมา ของประชาชนได้รับความสะดวก รวดเร็ว และเป็นเส้นทางลำเลียงพืชผลทางการเกษตรออกสู่ตลาด	ถนน คสล. ถนนลาดยาง ที่ชำรุดภายในตำบล	300,000	300,000	300,000	300,000	จำนวนระยะทางที่ทำการปรับปรุงซ่อมแซม (กม)	ประชาชนได้ใช้เส้นทางเพื่อการเกษตรและเศรษฐกิจที่ยั่งยืน	กองช่าง

ที่	โครงการ/กิจกรรม	วัตถุประสงค์	เป้าหมาย (ผลผลิตของ โครงการ)	งบประมาณและที่ผ่านมา				ตัวชี้วัด (KPI)	ผลที่คาดว่าจะ ได้รับ	หน่วยงาน ที่ รับผิดชอบ
				2561 (บาท)	2562 (บาท)	2563 (บาท)	2564 (บาท)			
14.	วางท่อ PVC ลอดถนน บริเวณนาพืด และบ้านพีชัย หมู่ที่ 5	เพื่อให้ประชาชนมี ความสะดวกใน การใช้น้ำเพื่อ การเกษตรและ ระบายน้ำทิ้ง	หมู่ที่ 5 จำนวน 2 จุด	40,000	40,000	40,000	40,000	ร้อยละของ ประชาชนที่ได้รับ ความสะดวก	ประชาชนมีความ สะดวกในการใช้น้ำ เพื่อการเกษตร	กองช่าง
15.	โครงการก่อสร้างถนนดินลง ลูกวัง หน้าบ้านนายบุญชู หมู่ที่ 1	เพื่อให้ประชาชน ในหมู่ได้มีถนน และทางเท้า สำหรับการ คมนาคมได้อย่าง สะดวก รวดเร็ว	ขนาดกว้าง 3.00 ม. ยาว 800 ม.	100,000	100,000	100,000	100,000	ร้อยละของ ประชาชน เดินทางสะดวก	ประชาชนได้ใช้ เส้นทางเพื่อ การเกษตรและ เศรษฐกิจที่ยั่งยืน	กองช่าง
16.	โครงการขุดลอกคลองตั้งแต่ บ้านนางวรรณช - ซอยต้น ตาลพร้อมปรับปรุงท่อ ระบายน้ำ หมู่ที่ 1	เพื่อให้มีคลองส่ง น้ำเพื่อการเกษตร สะอาดน้ำไหล สะดวกขึ้น	หมู่ที่ 1	150,000	150,000	150,000	150,000	ร้อยละของ ประชาชนที่มีน้ำ ใช้	เกษตรกรใช้น้ำเพื่อ การเกษตรได้สะดวก ขึ้น	กองช่าง
17.	โครงการจัดทำหุซังพร้อม วางท่อ 2 ซัง บริเวณประตู ระบายน้ำ หมู่ที่ 1	เพื่อปรับปรุง แหล่งน้ำลำคลอง เพื่อระบายและกัก เก็บน้ำในพื้นที่	หมู่ที่ 1	60,000	60,000	60,000	60,000	ร้อยละของ ประชาชนที่มีน้ำ ใช้	เกษตรกรใช้น้ำเพื่อ การเกษตรได้สะดวก ขึ้น	กองช่าง

ที่	โครงการ/กิจกรรม	วัตถุประสงค์	เป้าหมาย (ผลผลิตของ โครงการ)	งบประมาณและที่ผ่านมา				ตัวชี้วัด (KPI)	ผลที่คาดว่าจะ ได้รับ	หน่วยงาน ที่ รับผิดชอบ
				2561 (บาท)	2562 (บาท)	2563 (บาท)	2564 (บาท)			
18.	โครงการเพิ่มท่อระบายน้ำ หมู่ที่ 1 (ตรงบริเวณบ้านของ นายพิมพ์)	เพื่อให้มีคลองส่งน้ำเพื่อการเกษตร สะอาดน้ำไหล สะดวกขึ้น	ฝังท่อระบายน้ำ พีวีซี Ø 6 นิ้ว ยาว 55 เมตร เพื่อให้น้ำไหลลง คลอง หมู่ที่ 1	35,700	35,700	35,700	35,700	ร้อยละของประชาชนที่มีน้ำใช้	เกษตรกรใช้น้ำเพื่อการเกษตรได้สะดวกขึ้น	กองช่าง
19.	โครงการซ่อมแซมไหล่ถนนที่ สไลด์สายในคันบาง หมู่ที่ 2	เพื่อให้การสัญจรไปมา ของประชาชนได้รับความสะดวก รวดเร็ว และ ป้องกันถนนพัง	หมู่ที่ 2	100,000	100,000	100,000	100,000	จำนวนระยะทางที่ทำการปรับปรุงซ่อมแซม (กม)	ประชาชนได้ใช้เส้นทางในการสัญจรไปมา ได้รับความสะดวกรวดเร็ว และ ป้องกันถนนพัง	กองช่าง
20.	โครงการวางท่อถมดินลง ลูกรีง พร้อมบ่อพักข้างประปา หมู่ที่ 3	เพื่อให้ประชาชนในหมู่ได้มีถนนและทางเท้า สำหรับใช้ในการคมนาคมได้อย่างสะดวก รวดเร็ว	หมู่ที่ 3	200,000	200,000	200,000	200,000	ร้อยละของประชาชนที่ได้รับความสะดวก	ครัวเรือนสามารถสัญจรไปมาได้สะดวกขึ้น	กองช่าง

ที่	โครงการ/กิจกรรม	วัตถุประสงค์	เป้าหมาย (ผลผลิตของ โครงการ)	งบประมาณและที่ผ่านมา				ตัวชี้วัด (KPI)	ผลที่คาดว่าจะ ได้รับ	หน่วยงาน ที่ รับผิดชอบ
				2561 (บาท)	2562 (บาท)	2563 (บาท)	2564 (บาท)			
21.	โครงการทำประตुरะบายน้ำ พร้อมหูช้างและดาดคดอง บริเวณบ้านนายละเอียด	เพื่อปรับปรุงแหล่ง น้ำลำคลอง เพื่อ ระบายและกักเก็บ น้ำในพื้นที่	ข้างละ 10 ม. หมู่ที่ 2	100,000	100,000	100,000	100,000	ร้อยละของ ประชาชนที่ได้รับ ความสะดวก	ประชาชนมีแหล่งน้ำ ลำคลองกักเก็บน้ำเพื่อ ใช้ในการเกษตร	กองช่าง
22.	โครงการวางท่อ PVC ลอด ถนน 2 จุดบริเวณบ้านลุง หอม	เพื่อปรับปรุง แหล่งน้ำลำคลอง เพื่อระบายและกัก เก็บน้ำในพื้นที่	วางท่อ PVC ลอดถนน 2 จุด	40,000	40,000	40,000	40,000	ร้อยละของ ประชาชนที่ได้รับ ความสะดวก	ประชาชนมีแหล่งน้ำ ลำคลองกักเก็บน้ำเพื่อ ใช้ในการเกษตร	กองช่าง
23.	โครงการขุดลอกลำราง สาธารณะ คลองไส้ไก่ หมู่ที่ 1 - 5	เพื่อให้มีคลองส่ง น้ำเพื่อการเกษตร สะอาด น้ำไหล สะดวกขึ้น	ลำรางสาธารณะ คลองไส้ไก่ หมู่ที่ 1-5	1,000,000	1,000,000	1,000,000	1,000,000	จำนวนครั้งที่ม ีการขุดลอก	ประชาชนมีทาง ระบายน้ำที่ดีและมี ประสิทธิภาพ	กองช่าง
24.	โครงการก่อสร้างประต ูระบายน้ำบริเวณบ้านตาไก่ หมู่ที่ 5	เพื่อใช้ระบายน้ำ และกักเก็บน้ำ สำหรับใช้ใน การเกษตร	ก่อสร้างประตู ระบายน้ำ จำนวน 1 จุด	60,000	60,000	60,000	60,000	ร้อยละของ ประชาชนที่ได้รับ ความสะดวก	ประชาชนมีแหล่งน้ำ ลำคลองกักเก็บน้ำเพื่อ ใช้ในการเกษตร	กองช่าง

ที่	โครงการ/กิจกรรม	วัตถุประสงค์	เป้าหมาย (ผลผลิตของ โครงการ)	งบประมาณและที่ผ่านมา				ตัวชี้วัด (KPI)	ผลที่คาดว่าจะได้รับ	หน่วยงาน ที่ รับผิดชอบ
				2561 (บาท)	2562 (บาท)	2563 (บาท)	2564 (บาท)			
25.	โครงการก่อสร้างถนนคอนกรีตเสริมเหล็ก หมู่ที่ 2 (สามแยกบ้านนายมี)	เพื่อใช้สัญจรไปมาของประชาชนให้ได้รับความสะดวกรวดเร็วและเป็นเส้นทางลำเลียงพืชผลทางการเกษตรออกสู่ตลาด	ขนาดกว้าง 3.00 ม. ระยะทาง 175 ม. หนา 0.15 ม. พร้อมลงลูกรัง 0.25-3.00 ม. หรือมีพื้นที่เทคอนกรีตไม่น้อยกว่า 525 ตร.ม.	300,000	300,000	300,000	300,000	ร้อยละของประชาชนที่ได้รับความสะดวก	ประชาชนมีเส้นทางคมนาคมสะดวก รวดเร็วขึ้น และเศรษฐกิจยั่งยืน	กองช่าง
26.	โครงการก่อสร้างถนนคอนกรีตเสริมเหล็ก หมู่ที่ 2 (รพสต.คลองวัว – นายชะลอ)	เพื่อใช้สัญจรไปมาของประชาชนให้ได้รับความสะดวกรวดเร็วและเป็นเส้นทางลำเลียงพืชผลทางการเกษตรออกสู่ตลาด	ขนาดกว้าง 3.00 ม. ระยะทาง 235 ม. หนา 0.15 ม. พร้อมลงลูกรัง 0.25-3.00 ม. หรือมีพื้นที่เทคอนกรีตไม่น้อยกว่า 705 ตร.ม.	500,000	500,000	500,000	500,000	ร้อยละของประชาชนที่ได้รับความสะดวก	ประชาชนมีเส้นทางคมนาคมสะดวก รวดเร็วขึ้น และเศรษฐกิจยั่งยืน	กองช่าง

ที่	โครงการ/กิจกรรม	วัตถุประสงค์	เป้าหมาย (ผลผลิตของ โครงการ)	งบประมาณและที่ผ่านมา				ตัวชี้วัด (KPI)	ผลที่คาดว่าจะ ได้รับ	หน่วยงาน ที่ รับผิดชอบ
				2561 (บาท)	2562 (บาท)	2563 (บาท)	2564 (บาท)			
27.	โครงการก่อสร้างถนน คอนกรีตเสริมเหล็ก หมู่ที่ 1 (บ้านนายแผน - ประตุน้ำ)	เพื่อให้การสัญจร ไปมา ของ ประชาชนได้รับ ความสะดวก รวดเร็ว และเป็น เส้นทางลำเลียง พืชผลทางการ เกษตรออกสู่ตลาด	ขนาดกว้าง 3.50 ม. ยาว 200 ม. หนา 0.15 ม. มีพื้นที่ เทคอนกรีตไม่ น้อยกว่า 700 ตร.ม.	398,100	398,100	398,100	398,100	ร้อยละของ ประชาชนที่ได้รับ ความสะดวก	ประชาชนมีเส้นทาง คมนาคมสะดวก รวดเร็วขึ้น และ เศรษฐกิจยั่งยืน	กองช่าง
28.	โครงการก่อสร้างถนน คสล. หมู่ที่ 4 บ้านป่า เป็ร้อง สุดเขต	เพื่อให้การสัญจร ไปมา ของ ประชาชนได้รับ ความสะดวก รวดเร็ว และเป็น เส้นทางลำเลียง พืชผลทางการ เกษตรออกสู่ตลาด	กว้าง 3 ม. ยาว 400 ม.	430,000	430,000	430,000	430,000	ร้อยละของ ประชาชนที่ได้รับ ความสะดวก	ประชาชนมีเส้นทาง คมนาคมสะดวก รวดเร็วขึ้น และ เศรษฐกิจยั่งยืน	กองช่าง
29.	โครงการก่อสร้างถนน คสล. หมู่ที่ 5 บ้านนายเชิด -นายแก้ว)	เพื่อให้การสัญจร ไปมา ของ ประชาชนได้รับ ความสะดวก รวดเร็ว และเป็น เส้นทางลำเลียง พืชผลทางการ เกษตรออกสู่ตลาด	กว้าง 3 ม. ยาว 80 ม.	100,000	100,000	100,000	100,000	ร้อยละของ ประชาชนที่ได้รับ ความสะดวก	ประชาชนมีเส้นทาง คมนาคมสะดวก รวดเร็วขึ้น และ เศรษฐกิจยั่งยืน	กองช่าง

ที่	โครงการ/กิจกรรม	วัตถุประสงค์	เป้าหมาย (ผลผลิตของ โครงการ)	งบประมาณและที่ผ่านมา				ตัวชี้วัด (KPI)	ผลที่คาดว่าจะ ได้รับ	หน่วยงาน ที่ รับผิดชอบ
				2561 (บาท)	2562 (บาท)	2563 (บาท)	2564 (บาท)			
30.	โครงการขุดลอกคูคลอง พร้อมตาด คสล. ข้างบ้าน พ่อน้อย – บ้านนางสม กลับทวี หมู่ที่ 2	เพื่อให้มีคลองส่ง น้ำเพื่อการเกษตร สะอาด น้ำไหล สะดวกขึ้น	หมู่ที่ 2	150,000	150,000	150,000	150,000	ร้อยละของ ประชาชนที่ได้รับ ความสะดวก	ประชาชนมีแหล่งน้ำ ลำคลองกักเก็บน้ำเพื่อ ใช้ในการเกษตร	กองช่าง
31.	โครงการวางท่อระบายน้ำ ตั้งแต่บ้านนางจำเรียง ศูนย์การเรียนรู้	เพื่อให้มีคลองส่ง น้ำเพื่อการเกษตร สะอาด น้ำไหล สะดวกขึ้น	หมู่ที่ 1	350,000	350,000	350,000	350,000	ร้อยละของ ประชาชนที่ได้รับ ความสะดวก	ประชาชนมีแหล่งน้ำ ลำคลองกักเก็บน้ำเพื่อ ใช้ในการเกษตร	กองช่าง
32.	โครงการก่อสร้างถนน ลูกรัง หมู่ที่ 2 (บ้านนาย เลียบ-รพส.คลองวัว)	เพื่อให้การสัญจร ไปมา ของ ประชาชนได้รับ ความสะดวก รวดเร็ว และเป็น เส้นทางลำเลียง พืชผลทางการ เกษตรออกสู่ตลาด	ขนาดกว้าง 3.00 ม. ยาว 500 ม. หนา 0.10 ม.	200,000	200,000	200,000	200,000	ร้อยละของ ประชาชนที่ได้รับ ความสะดวก	ประชาชนมีเส้นทาง คมนาคมสะดวก รวดเร็วขึ้น และ เศรษฐกิจยั่งยืน	กองช่าง
33.	โครงการเสริมถนนข้าม คลองบ้านนางประยูร หมู่ ที่ 3	เพื่อให้การสัญจร ไปมา ของ ประชาชนได้รับ ความสะดวก รวดเร็ว และเป็น เส้นทางลำเลียง พืชผลทางการ เกษตรออกสู่ตลาด	หมู่ที่ 3	210,000	210,000	210,000	210,000	ร้อยละของ ประชาชนที่ได้รับ ความสะดวก	ประชาชนมีเส้นทาง คมนาคมสะดวก รวดเร็วขึ้น และ เศรษฐกิจยั่งยืน	กองช่าง

ที่	โครงการ/กิจกรรม	วัตถุประสงค์	เป้าหมาย (ผลผลิตของ โครงการ)	งบประมาณและที่ผ่านมา				ตัวชี้วัด (KPI)	ผลที่คาดว่าจะ ได้รับ	หน่วยงาน ที่ รับผิดชอบ
				2561 (บาท)	2562 (บาท)	2563 (บาท)	2564 (บาท)			
34.	โครงการขุดลอกคลองข้าง สวนแก้วมังกร-หมู่ที่ 4 (หลังจากสอบเขต)	เพื่อปรับปรุงแหล่ง น้ำลำคลอง เพื่อ ระบายและกักเก็บ น้ำในพื้นที่	หมู่ที่ 4	80,000	80,000	80,000	80,000	ร้อยละของ ประชาชนที่ได้รับ ความสะดวก	ประชาชนมีระบบ ระบายน้ำมี ประสิทธิภาพเพิ่มมาก ขึ้น	กองช่าง
35.	โครงการฝังท่ออ่างแก้ว จำนวน 2 จุด หมู่ที่ 4	เพื่อปรับปรุง แหล่งน้ำ ลำคลอง เพื่อระบายและกัก เก็บน้ำในพื้นที่	ฝังท่อขนาด Ø 0.80 ม. จำนวน 2 จุดๆละ 8 ท่อน	180,000	180,000	180,000	180,000	ร้อยละของ ประชาชนที่ได้รับ ความสะดวก	ประชาชนมีระบบ ระบายน้ำที่ดีมี ประสิทธิภาพ	กองช่าง
36.	โครงการก่อสร้างประตู ระบายน้ำ หมู่ที่ 5 จำนวน 3 จุด	เพื่อให้มีระบบ ระบายน้ำที่ดี มี ประสิทธิภาพ	ประตูน้ำ จำนวน 3 จุด	210,000	210,000	210,000	210,000	ร้อยละของ ประชาชนที่ได้รับ ความสะดวก	ประชาชนมีระบบ ระบายน้ำที่ดีมี ประสิทธิภาพ	กองช่าง
37.	โครงการวางท่อระบายน้ำ จากศาลเจ้าพ่อกลีบเมฆ- คลองหน้าศาลเจ้าพ่อกลีบ เมฆ	เพื่อให้มีระบบ ระบายน้ำที่ดี มี ประสิทธิภาพ	วางท่อลอดถนน คสล. ขนาด Ø 0.15 ม. ยาว 8.00 ม. พร้อม บ่อพัก จำนวน 1 บ่อ	13,500	13,500	13,500	13,500	ร้อยละของ ประชาชนที่ได้รับ ความสะดวก	ประชาชนมีระบบ ระบายน้ำที่ดีมี ประสิทธิภาพ	กองช่าง
38.	โครงการขุดลอกพร้อม ปรับปรุงท่อระบายน้ำ จาก เขตติดต่อ ศาลาแดง-บ้าน รองเทพ คชแสง หมู่ที่ 2	เพื่อให้มีระบบ ระบายน้ำที่ดี มี ประสิทธิภาพ	หมู่ที่ 2 ติดต่อ ศาลาแดง	800,000	800,000	800,000	800,000	ร้อยละของ ประชาชนที่ได้รับ ความสะดวก	ประชาชนมีระบบ ระบายน้ำที่ดีมี ประสิทธิภาพ	กองช่าง

ที่	โครงการ/กิจกรรม	วัตถุประสงค์	เป้าหมาย (ผลผลิตของ โครงการ)	งบประมาณและที่ผ่านมา				ตัวชี้วัด (KPI)	ผลที่คาดว่าจะ ได้รับ	หน่วยงาน ที่ รับผิดชอบ
				2561 (บาท)	2562 (บาท)	2563 (บาท)	2564 (บาท)			
39.	โครงการขุดลอกคลอง พร้อมปรับปรุงท่อระบาย น้ำ จากบ้านนายณรงค์ พงษ์รอด -หน้า อบต. คลองวัว	เพื่อให้มีระบบ ระบายน้ำที่ดี มี ประสิทธิภาพ	หมู่ที่ 2	180,000	180,000	180,000	180,000	ร้อยละของ ประชาชนที่ได้รับ ความสะดวก	ประชาชนมีระบบ ระบายน้ำที่ดีมี ประสิทธิภาพ	กองช่าง
40.	โครงการซ่อมแซมผิว จราจรถนน คสล. โดยปู ยางแอสฟัลติก หมู่ที่ 3 (บ้านที่อยู่-บ้านลุงสง)	เพื่อให้การสัญจร ไปมา ของ ประชาชนได้รับ ความสะดวก รวดเร็ว	ผิวจราจรกว้าง เฉลี่ย 3.00 ม. ระยะทาง 1,575 ม. หนาเฉลี่ย 0.05 ม. หรือมีพื้นที่ปู ยางไม่น้อยกว่า 4,725 ตร.ม.	1,268,100	1,268,100	1,268,100	1,268,100	ร้อยละของ ประชาชนที่ได้รับ ความสะดวก	ประชาชนมีเส้นทาง คมนาคมสะดวก รวดเร็วขึ้น และ เศรษฐกิจยั่งยืน	กองช่าง
41.	โครงการซ่อมแซมผิว จราจรถนน คสล. โดยปู ยางแอสฟัลติก หมู่ที่ 2 (สายร้านค้านางจำรัส)	เพื่อให้การสัญจร ไปมา ของ ประชาชนได้รับ ความสะดวก รวดเร็ว	ผิวจราจรกว้าง เฉลี่ย 3.00 ม. ระยะทาง 1,120 ม. หนาเฉลี่ย 0.05 ม. หรือมีพื้นที่ปู ยางไม่น้อยกว่า 3,360 ตร.ม.	901,800	901,800	901,800	901,800	ร้อยละของ ประชาชนที่ได้รับ ความสะดวก	ประชาชนมีเส้นทาง คมนาคมสะดวก รวดเร็วขึ้น และ เศรษฐกิจยั่งยืน	กองช่าง

ที่	โครงการ/กิจกรรม	วัตถุประสงค์	เป้าหมาย (ผลผลิตของ โครงการ)	งบประมาณและที่ผ่านมา				ตัวชี้วัด (KPI)	ผลที่คาดว่าจะได้รับ	หน่วยงาน ที่ รับผิดชอบ
				2561 (บาท)	2562 (บาท)	2563 (บาท)	2564 (บาท)			
42.	โครงการรื้อท่อระบายน้ำ คสล.หมู่ที่ 1 บ้านนาง ประไพ รอดบำรุง	เพื่อให้มีระบบ ระบายน้ำที่ดี และ มีประสิทธิภาพ	หมู่ที่ 1	60,000	60,000	60,000	60,000	ร้อยละของ ประชาชนที่ได้รับ ความสะดวก	ประชาชนมีระบบ ระบายน้ำที่ดีมี ประสิทธิภาพ	กองช่าง
43.	โครงการซ่อมแซมผิว จราจรถนน คสล. โดยปู ยางแอสฟัลติก หมู่ที่ 1 (สายข้างบ้านผู้ใหญ่ปรางค์)	เพื่อให้การสัญจร ไปมา ของ ประชาชนได้รับ ความสะดวก รวดเร็ว	ผิวจราจรกว้าง เฉลี่ย 3.00 ม. ระยะทางยาว 500 ม. หนาเฉลี่ย 0.05 ม. หรือมีพื้นที่ปู ยาวไม่น้อยกว่า 1,500 ม.	402,500	402,500	402,500	402,500	ร้อยละของ ประชาชนที่ได้รับ ความสะดวก	ประชาชนมีเส้นทาง คมนาคมสะดวก รวดเร็วขึ้น และ เศรษฐกิจยั่งยืน	กองช่าง
44.	โครงการซ่อมแซมผิว จราจรถนน คสล. โดยปู ยางแอสฟัลติก หมู่ที่ 1 (บ้านนายวิฑูล-บ้านนาง หม่อง)	เพื่อให้การสัญจร ไปมา ของ ประชาชนได้รับ ความสะดวก รวดเร็ว	ผิวจราจรกว้าง เฉลี่ย 3.00 ม. ระยะทาง 175 ม. หนาเฉลี่ย 0.05 ม. หรือมีพื้นที่ปูยาง ไม่น้อยกว่า 525 ตร.ม.	139,500	139,500	139,500	139,500	ร้อยละของ ประชาชนที่ได้รับ ความสะดวก	ประชาชนมีเส้นทาง คมนาคมสะดวก รวดเร็วขึ้น และ เศรษฐกิจยั่งยืน	กองช่าง

ที่	โครงการ/กิจกรรม	วัตถุประสงค์	เป้าหมาย (ผลผลิตของ โครงการ)	งบประมาณและที่ผ่านมา				ตัวชี้วัด (KPI)	ผลที่คาดว่าจะได้รับ	หน่วยงาน ที่ รับผิดชอบ
				2561 (บาท)	2562 (บาท)	2563 (บาท)	2564 (บาท)			
45.	โครงการขุดลอกคลอง พร้อมขนย้ายดินขุดและ วางท่อระบายน้ำ คสล. หมู่ที่ 4 (บ้านนายเฒ่า – ต.มหาธาตุ)	เพื่อปรับปรุงแหล่ง น้ำ ลำคลอง เพื่อ ระบายและกักเก็บ น้ำในพื้นที่	ช่วงที่ 1 ขนาด กว้าง 5.00 ม. ระยะทาง 194 ม. ลึกเฉลี่ย 2.00- 2.60 ม. ช่วงที่ 2 ขนาด กว้าง 8.00 ม. ระยะทาง 550 ม. ลึกเฉลี่ย 2.00- 2.60 ม. ช่วงที่ 3 ขนาด กว้าง 12.00 ม. ระยะทาง 281 ม. ลึกเฉลี่ย 2.00- 2.60 ม. รวม ระยะทาง 1,025 ม. พร้อมวางท่อ ระบายน้ำ คสล. Ø 0.60 ม. จำนวน 4 จุดๆ ละ 8 ท่อน	439,500	439,500	439,500	439,500	ร้อยละของ ประชาชนที่มีน้ำ ใช้	ประชาชนมีระบบ ระบายน้ำที่ดีมี ประสิทธิภาพ	กองช่าง

ที่	โครงการ/กิจกรรม	วัตถุประสงค์	เป้าหมาย (ผลผลิตของ โครงการ)	งบประมาณและที่ผ่านมา				ตัวชี้วัด (KPI)	ผลที่คาดว่าจะได้รับ	หน่วยงาน ที่ รับผิดชอบ
				2561 (บาท)	2562 (บาท)	2563 (บาท)	2564 (บาท)			
46.	โครงการขุดลอกคลอง พร้อมขนย้ายดินขุดและ วางท่อระบายน้ำ คสล. ม. 4 (รางสามขา)	เพื่อปรับปรุงแหล่ง น้ำ ลำคลอง เพื่อ ระบายและ กัก เก็บน้ำในพื้นที่	ช่วงที่ 1 ขนาด กว้าง 5.00 ม. ระยะทาง 464 ม. ลึกเฉลี่ย 2.00- 2.60 ม. ช่วงที่ 2 ขนาดกว้าง 10.00 ม. ระยะทาง 423 ม. ลึกเฉลี่ย 2.00- 2.60 ม. ช่วงที่ 3 ขนาดกว้าง 20.00 ม. ระยะทาง 86 ม. ลึกเฉลี่ย 2.00- 2.60 ม. ช่วงที่ 4 ขนาดกว้าง 60.00 ม. ระยะทาง 82 ม. ลึกเฉลี่ย 2.00- 2.60 ม. รวม ระยะทาง 1,060 พร้อมวางท่อ ระบายน้ำ คสล.Ø 0.60 ม. จำนวน 7 จุดๆละ 8 ท่อน	793,300	793,300	793,300	793,300	ร้อยละของ ประชาชนที่มีน้ำ ใช้	ประชาชนมีระบบ ระบายน้ำที่ดีมี ประสิทธิภาพ	กองช่าง

ที่	โครงการ/กิจกรรม	วัตถุประสงค์	เป้าหมาย (ผลผลิตของ โครงการ)	งบประมาณและที่ผ่านมา				ตัวชี้วัด (KPI)	ผลที่คาดว่าจะ ได้รับ	หน่วยงาน ที่ รับผิดชอบ
				2561 (บาท)	2562 (บาท)	2563 (บาท)	2564 (บาท)			
47.	โครงการท่รดท่อ หมู่ที่ 3	เพื่อให้มีระบบ ระบายน้ำที่ดี มี ประสิทธิภาพ	ท่รดท่อ 5 จุด	200,000	200,000	200,000	200,000	ร้อยละของ ประชาชนที่ได้รับ ความสะดวก	ประชาชนมีระบบ ระบายน้ำที่ดีมี ประสิทธิภาพ	กองช่าง

1.2 แผนงาน สนับสนุน ด้านสาธารณูปโภค สาธารณูปการของท้องถิ่น เช่น ไฟฟ้า ประปา โทรศัพท์ ฯลฯ

ที่	โครงการ/กิจกรรม	วัตถุประสงค์	เป้าหมาย (ผลผลิต ของโครงการ)	งบประมาณและที่ผ่านมา				ตัวชี้วัด (KPI)	ผลที่คาดว่าจะ ได้รับ	หน่วยงาน ที่ รับผิดชอบ
				2561 (บาท)	2562 (บาท)	2563 (บาท)	2564 (บาท)			
48.	โครงการซ่อมแซมไฟฟ้า สาธารณะ หมู่ที่ 1-5	เพื่อให้ประชาชน และผู้สัญจรไป-มา ในเวลากลางคืนมี แสงสว่างในการ เดินทางได้รับความ ปลอดภัย	ซ่อมแซมไฟฟ้า หมู่ที่ 1-5	50,000	50,000	50,000	50,000	ร้อยละของ ประชาชนที่ ได้รับความ สะดวก	ประชาชนสัญจรไป- มาได้สะดวกและ ปลอดภัยขึ้น	กองช่าง
49.	โครงการปักเสาไฟฟ้า ย้าย เสาไฟฟ้าออกจากบ้าน ราษฎรภายในตำบล	เพื่อความปลอดภัย ของราษฎร	ย้ายเสาไฟฟ้า ภายในตำบล	60,000	60,000	60,000	60,000	ร้อยละของ ประชาชนที่ได้รับ ความสะดวก	ประชาชนสัญจรไป มาได้สะดวกและ ได้รับความปลอดภัย	กองช่าง
50.	ขยายเขตไฟฟ้าสาธารณะ ตั้งแต่ปากซอยต้นตาล- บ้านนายศิริ ถิ่นพำพ หมู่ ที่ 1	เพื่อให้ประชาชน และผู้สัญจรไป-มา ในเวลากลางคืนมี แสงสว่างในการ เดินทางได้รับความ สะดวกปลอดภัย	ขยายเขตไฟฟ้า สาธารณะ หมู่ที่ 1	100,000	100,000	100,000	100,000	ร้อยละของ ประชาชนที่ ได้รับความ สะดวก	ประชาชนสัญจรไป มาได้สะดวกและ ปลอดภัยขึ้น	กองช่าง

ที่	โครงการ/กิจกรรม	วัตถุประสงค์	เป้าหมาย (ผลผลิต ของโครงการ)	งบประมาณและที่ผ่านมา				ตัวชี้วัด (KPI)	ผลที่คาดว่าจะ ได้รับ	หน่วยงาน ที่ รับผิดชอบ
				2561 (บาท)	2562 (บาท)	2563 (บาท)	2564 (บาท)			
51.	โครงการขยายเขตไฟฟ้า สาธารณะ พร้อมปักเสา บ้านนางกัญญา หมู่ที่ 3	เพื่อให้ประชาชน และผู้สัญจรไป-มา ในเวลาากลางคืนมี แสงสว่างในการ เดินทางได้รับ ความสะดวก ปลอดภัย	ขยายเขตไฟฟ้า สาธารณะ หมู่ที่ 3	100,000	100,000	100,000	100,000	ร้อยละของ ประชาชนที่ ได้รับความ สะดวก	ประชาชนสัญจรไป มาได้สะดวกและ ปลอดภัยขึ้น	กองช่าง
52.	เพิ่มไฟฟ้าสาธารณะ หมู่ที่ 1-หมู่ที่ 5 เส้นท้ายหนอง	เพื่อความ ปลอดภัยของ ราษฎร	หมู่ที่ 1-5	60,000	60,000	60,000	60,000	ร้อยละของ ประชาชนที่ ได้รับความ สะดวก	ประชาชนสัญจรไป มาได้สะดวกและ ปลอดภัยขึ้น	กองช่าง
54.	โครงการก่อสร้างระบบ ประปาหมู่บ้าน และ ปรับปรุงท่อเมน ระบบ ประปาที่อยู่ในความ รับผิดชอบของ อบต.	เพื่อให้ประชาชน ใน หมู่ที่ 1-5 ได้รับการบริการ สาธารณสุขโรค มี น้ำกินน้ำใช้อย่าง ทั่วถึง	ก่อสร้างระบบประปา หมู่บ้านภายในตำบล	1,000,000	1,000,000	1,000,000	1,000,000	ร้อยละของ ประชาชนที่มีน้ำ ใช้	ประชาชนมีน้ำใช้ทุก ครัวเรือนคิดเป็น 100%	กองช่าง
55.	โครงการขยายเขตไฟฟ้า สาธารณะสายต้นตาล-จำปา หล่อ หมู่ที่ 7	เพื่อให้ประชาชน และผู้สัญจรไป-มา ในเวลาากลางคืนมี แสงสว่างในการ เดินทางได้รับ ความสะดวก ปลอดภัย	ขยายเขตไฟฟ้า สาธารณะ สายต้นตาล -จำปาหล่อ หมู่ที่ 7	200,000	200,000	200,000	200,000	ร้อยละของ ประชาชนที่ได้รับ ความสะดวก	ประชาชนสัญจรไป มาได้สะดวกและ ปลอดภัยขึ้น	กองช่าง

ที่	โครงการ/กิจกรรม	วัตถุประสงค์	เป้าหมาย (ผลผลิต ของโครงการ)	งบประมาณและที่ผ่านมา				ตัวชี้วัด (KPI)	ผลที่คาดว่าจะ ได้รับ	หน่วยงาน ที่ รับผิดชอบ
				2561 (บาท)	2562 (บาท)	2563 (บาท)	2564 (บาท)			
56.	โครงการขยายเขตไฟฟ้าแรงต่ำ จากบ้านนายแป้ว-ห้องเข้าภัสสร หมู่ที่ 1	เพื่อให้ประชาชนและผู้สัญจรไป-มาในเวลากลางคืนมีแสงสว่างในการเดินทางได้รับความสะดวกปลอดภัย	หมู่ที่ 1	200,000	200,000	200,000	200,000	ร้อยละของประชาชนที่ได้รับความสะดวก	ประชาชนสัญจรไปมาได้สะดวกและปลอดภัยขึ้น	กองช่าง
57.	โครงการขยายเขตไฟฟ้าสาธารณะเขตติดต่อ หมู่ที่ 5-บ้านนายเฉลิมพร	เพื่อให้ประชาชนและผู้สัญจรไป-มาในเวลากลางคืนมีแสงสว่างในการเดินทางได้รับความสะดวกปลอดภัย	หมู่ที่ 5	200,000	200,000	200,000	200,000	ร้อยละของประชาชนที่ได้รับความสะดวก	ประชาชนสัญจรไปมาได้สะดวกและปลอดภัยขึ้น	กองช่าง

ยุทธศาสตร์จังหวัดที่ 1 พัฒนาเมืองน่าอยู่ สู้สังคมเป็นสุข /3 ยุทธศาสตร์มาตรฐานผลิตภัณฑ์อ้างของสู่ตลาดโลก
ยุทธศาสตร์การพัฒนาของ อปท. ในเขตจังหวัดที่ 3 ยุทธศาสตร์การพัฒนาเศรษฐกิจ

2. ยุทธศาสตร์การพัฒนาด้านเศรษฐกิจ

2.3 แผนงาน ส่งเสริมการลงทุน ตามแนวคิดเศรษฐกิจสร้างสรรค์ มุ่งเน้นการพึ่งพาตนเอง ตามหลักปรัชญาเศรษฐกิจสร้างสรรค์ มุ่งเน้น
การพึ่งพาตนเอง ตามหลักปรัชญาเศรษฐกิจพอเพียง

ที่	โครงการ/กิจกรรม	วัตถุประสงค์	เป้าหมาย (ผลผลิต ของโครงการ)	งบประมาณและที่ผ่านมา				ตัวชี้วัด (KPI)	ผลที่คาดว่าจะ ได้รับ	หน่วยงาน ที่ รับผิดชอบ
				2561 (บาท)	2562 (บาท)	2563 (บาท)	2564 (บาท)			
1.	โครงการอนุรักษ์ ศิลปวัฒนธรรมพื้นบ้านและ ภูมิปัญญาท้องถิ่น	เพื่ออนุรักษ์ ศิลปวัฒนธรรม พื้นบ้านและภูมิปัญญา ท้องถิ่น	ภูมิปัญญาในด้านต่างๆ ภายในตำบล	30,000	30,000	30,000	30,000	ร้อยละของ ผู้เข้าร่วมโครงการ	ภูมิปัญญาต่างๆใน พื้นที่จะมีความ ยั่งยืน	สำนักปลัด
2.	โครงการส่งเสริมและ สนับสนุนกิจกรรมสาธิตด้าน ลดรายจ่าย/ด้านเพิ่มรายได้ ตามแนวปรัชญาเศรษฐกิจ พอเพียง	ส่งเสริมการลด รายจ่ายเพิ่มรายได้	ราษฎรในพื้นที่	100,000	100,000	100,000	100,000	ร้อยละของ ผู้เข้าร่วมโครงการ	ประชาชนรู้จักการ ลดรายจ่ายเพิ่ม รายได้	สำนักปลัด
3.	โครงการหมู่บ้านเศรษฐกิจ พอเพียง	เพื่อให้ประชาชนรู้จัก ประโยชน์ของหลัก ปรัชญาเศรษฐกิจ พอเพียง	ราษฎรในพื้นที่	10,000	10,000	10,000	10,000	ร้อยละของผู้เข้าร่วม โครงการ	ประชาชนจะนำ หลักปรัชญา เศรษฐกิจพอเพียง ไปใช้ประโยชน์	สำนักปลัด
5.	โครงการฟื้นฟูและส่งเสริม การปลูกพืชอายุสั้น	เพื่อให้ประชาชนรู้จัก การปลูกพืชอายุสั้น ทดแทนการทำนา	เกษตรกรในพื้นที่	50,000	50,000	50,000	50,000	ร้อยละของ ผู้เข้าร่วมโครงการ	เกษตรกรรู้จักการ ปลูกพืชทดแทน การทำนาในฤดูแล้ง	สำนักปลัด

ยุทธศาสตร์จังหวัดที่ 1 พัฒนาเมืองน่าอยู่ สู้สังคมเป็นสุข /4 ส่งเสริมการท่องเที่ยวเชิงวัฒนธรรมถิ่นวีรชนและการเกษตร

ยุทธศาสตร์การพัฒนาของ อปท. ในเขตจังหวัดที่ 1 ยุทธศาสตร์การพัฒนาสังคมและคุณภาพชีวิต / 2 ยุทธศาสตร์การพัฒนาด้านศิลปวัฒนธรรม

3. ยุทธศาสตร์การพัฒนาสังคมและคุณภาพชีวิต

3.1 แผนงาน ส่งเสริมสนับสนุนการอนุรักษ์และฟื้นฟู สืบทอด ขนบธรรมเนียม ประเพณี ศิลปะ วัฒนธรรม ทำนุบำรุงศาสนสถาน และกิจกรรม

ทางศาสนา

ที่	โครงการ/กิจกรรม	วัตถุประสงค์	เป้าหมาย (ผลผลิตของ โครงการ)	งบประมาณและที่ผ่านมา				ตัวชี้วัด (KPI)	ผลที่คาดว่าจะ ได้รับ	หน่วยงาน ที่ รับผิดชอบ
				2561 (บาท)	2562 (บาท)	2563 (บาท)	2564 (บาท)			
1.	โครงการจัดงานพระราชพิธีต่างๆ	ส่งเสริมการเทิดทูลสถาบัน	ราษฎรในพื้นที่	500,000	500,000	500,000	500,000	ร้อยละของผู้เข้าร่วมโครงการ	ราษฎรเคารพรัก/เทิดทูลสถาบัน	สำนักปลัด
2.	โครงการจัดงานประเพณีต่างๆ	เพื่ออนุรักษ์กิจกรรมและประเพณีต่างๆ	ราษฎรในพื้นที่	200,000	200,000	200,000	200,000	ร้อยละของผู้เข้าร่วมโครงการ	สืบสานประเพณีต่างๆ	สำนักปลัด
3.	โครงการอนุรักษ์และฟื้นฟูศิลปะการละเล่นพื้นบ้าน	เพื่ออนุรักษ์และฟื้นฟูศิลปะการละเล่นพื้นบ้าน	ราษฎรในพื้นที่	30,000	30,000	30,000	30,000	ร้อยละของผู้เข้าร่วมโครงการ	สืบทอดศิลปวัฒนธรรมไม่ให้เลือนหายไป	สำนักปลัด
4.	โครงการจัดงานเนื่องในวันสำคัญทางศาสนาต่างๆ	ส่งเสริมและสืบทอดศาสนา	ภายในและภายนอกตำบล	200,000	200,000	200,000	200,000	ร้อยละของผู้เข้าร่วมโครงการ	เพื่อสืบทอดและดำรงไว้ซึ่งสถาบันศาสนา	สำนักปลัด

3.2 แผนงาน ส่งเสริมและพัฒนาเด็กและเยาวชนในท้องถิ่น ให้ความสำคัญกับศูนย์พัฒนาเด็กเล็กให้ได้รับอาหารเสริม (นม) อาหารกลางวัน ครบทุกมื้ออย่างทั่วถึง

ที่	โครงการ/กิจกรรม	วัตถุประสงค์	เป้าหมาย (ผลผลิตของ โครงการ)	งบประมาณและที่ผ่านมา				ตัวชี้วัด (KPI)	ผลที่คาดว่าจะได้รับ	หน่วยงาน ที่ รับผิดชอบ
				2561 (บาท)	2562 (บาท)	2563 (บาท)	2564 (บาท)			
5.	โครงการอาหารกลางวันของโรงเรียนและศูนย์เด็กเล็ก	เพื่อให้เด็กนักเรียนและเด็กศูนย์ ได้รับอาหารกลางวันที่มีประโยชน์	โรงเรียนในพื้นที่และศูนย์เด็ก ของ อบต.	600,000	600,000	600,000	600,000	จำนวนนักเรียน	เด็กนักเรียนและเด็กศูนย์เด็กเล็กได้รับอาหารที่มีประโยชน์	กองการศึกษา
6.	โครงการจัดซื้ออาหารเสริม (นม) ของโรงเรียนและศูนย์เด็ก	เพื่อให้เด็กนักเรียนและศูนย์เด็ก ได้รับอาหารเสริมที่มีประโยชน์	โรงเรียนในพื้นที่และศูนย์เด็ก ของ อบต.	400,000	400,000	400,000	400,000	จำนวนโรงเรียนที่จัดซื้อ	เด็กนักเรียนและเด็กศูนย์เด็กเล็กได้รับอาหารที่มีประโยชน์	กองการศึกษา
7.	โครงการสร้างปรับปรุงสนามกีฬา และภูมิทัศน์ภายในโรงเรียน	เพื่อจัดหาสถานที่ออกกำลังกาย	ภายในตำบล	50,000	50,000	50,000	50,000	จำนวนโรงเรียนที่ได้รับการปรับปรุง	ราษฎรมีสถานที่ออกกำลังกาย	กองการศึกษา
8.	โครงการพัฒนาสื่อการเรียนการสอน ของศูนย์เด็ก	เพื่อพัฒนาศักยภาพศูนย์เด็ก	ศูนย์เด็กเล็ก	20,000	20,000	20,000	20,000	ประสิทธิภาพและประสิทธิผลการศึกษาเพิ่มขึ้น	เกิดการพัฒนาคดีของศูนย์เด็ก	กองการศึกษา

3.3 แผนงาน ส่งเสริมสนับสนุน ป้องกัน รักษาโรคให้ประชาชนมีสุขภาพพลานามัยที่ดี มีคุณภาพชีวิตที่ดี

ที่	โครงการ/กิจกรรม	วัตถุประสงค์	เป้าหมาย (ผลผลิตของ โครงการ)	งบประมาณและที่ผ่านมา				ตัวชี้วัด (KPI)	ผลที่คาดว่าจะได้รับ	หน่วยงาน ที่ รับผิดชอบ
				2561 (บาท)	2562 (บาท)	2563 (บาท)	2564 (บาท)			
9.	โครงการรณรงค์ควบคุมโรคติดต่อที่มีสัตว์เป็นพาหะ เช่น โรคพิษสุนัขบ้า โรคไขเลือดออก ฯลฯ	ป้องกันโรคติดต่อที่มีสัตว์เป็นพาหะ	ทั้งตำบล	200,000	200,000	200,000	200,000	จำนวนครั้งของการรณรงค์	ลดการติดต่อของโรคที่มีสัตว์เป็นพาหะ	สำนักปลัด
10.	โครงการรณรงค์ป้องกันโรคเอดส์	ป้องกันไม่ให้เกิดการแพร่กระจายของโรคร้ายแรง	ทั้งตำบล	20,000	20,000	20,000	20,000	จำนวนครั้งของการรณรงค์	ลดการแพร่ระบาดของโรคติดต่อร้ายแรง	สำนักปลัด
11.	โครงการป้องกันการแพร่ระบาดของโรคติดต่อและไม่ติดต่อ	เพื่อสุขภาพพลานามัยของประชาชน	ทั้งตำบล	20,000	20,000	20,000	20,000	ร้อยละของประชาชนมีสุขภาพที่ดี	ประชาชนมีสุขภาพพลานามัยดีขึ้น	สำนักปลัด
12.	โครงการส่งเสริมกิจกรรมออกกำลังกาย	เพื่อสุขภาพพลานามัยของประชาชน	ทั้งตำบล	100,000	100,000	100,000	100,000	จำนวนของประชาชนมีสุขภาพร่างกายแข็งแรง	ประชาชนมีสุขภาพพลานามัยดีขึ้น	สำนักปลัด

3.4 แผนงาน ส่งเสริมให้ผู้สูงอายุได้รับเบี้ยยังชีพ และเบี้ยความพิการให้คนพิการอย่างครอบคลุมและทั่วถึงในทุกๆปี

ที่	โครงการ/กิจกรรม	วัตถุประสงค์	เป้าหมาย (ผลผลิตของ โครงการ)	งบประมาณและที่ผ่านมา				ตัวชี้วัด (KPI)	ผลที่คาดว่าจะได้รับ	หน่วยงาน ที่ รับผิดชอบ
				2561 (บาท)	2562 (บาท)	2563 (บาท)	2564 (บาท)			
13.	โครงการจัดสวัสดิการเบี้ยยังชีพแก่ผู้ด้อยโอกาส	เพื่อให้ผู้ด้อยโอกาสได้รับสวัสดิการอย่างทั่วถึงและเป็นธรรม	ทั้งตำบล	50,000	50,000	50,000	50,000	จำนวนผู้ด้อยโอกาสที่ได้รับเบี้ยยังชีพ	ราษฎรได้รับการจัดสวัสดิการอย่างทั่วถึง	สำนักปลัด

3.5 แผนงาน การสร้างความปลอดภัยในชีวิตและทรัพย์สิน

ที่	โครงการ/กิจกรรม	วัตถุประสงค์	เป้าหมาย (ผลผลิตของ โครงการ)	งบประมาณและที่ผ่านมา				ตัวชี้วัด (KPI)	ผลที่คาดว่าจะได้รับ	หน่วยงาน ที่ รับผิดชอบ
				2561 (บาท)	2562 (บาท)	2563 (บาท)	2564 (บาท)			
14.	โครงการติดตั้งกล้อง CCTV ภายในตำบล	ป้องกันภัยต่างๆ ภายในตำบล	ทั้งตำบล	800,000	800,000	800,000	800,000	จำนวนกล้องที่ติดตั้ง	สร้างความปลอดภัยในชีวิตและทรัพย์สิน	สำนักปลัด
15.	โครงการจัดตั้งจุดตรวจในช่วงเทศกาลต่างๆ เช่น สงกรานต์ ปีใหม่	ป้องกันภัยต่างๆ ภายในตำบล	ทั้งตำบล	50,000	50,000	50,000	50,000	จำนวนครั้งของการตั้งจุดตรวจ	สร้างความปลอดภัยในชีวิตและทรัพย์สิน	สำนักปลัด

3.6 แผนงาน ส่งเสริม สนับสนุนป้องกัน บำบัด รักษาและแก้ไขปัญหาเสพติดในชุมชน

ที่	โครงการ/กิจกรรม	วัตถุประสงค์	เป้าหมาย (ผลผลิตของ โครงการ)	งบประมาณและที่ผ่านมา				ตัวชี้วัด (KPI)	ผลที่คาดว่าจะได้รับ	หน่วยงาน ที่ รับผิดชอบ
				2561 (บาท)	2562 (บาท)	2563 (บาท)	2564 (บาท)			
16.	โครงการแข่งขันกีฬาต้านยาเสพติด	ส่งเสริมการเล่นกีฬาเพื่อป้องกันยาเสพติด	ทั้งตำบล	200,000	200,000	200,000	200,000	จำนวนครั้งของการจัดแข่งขันกีฬา	เกิดการใช้เวลาว่างให้เป็นประโยชน์	สำนักปลัด
17.	โครงการตั้งศูนย์อำนวยการป้องกันปราบปรามยาเสพติด	เพื่อเป็นหน่วยงานที่แก้ไขปัญหาเสพติด	ทั้งตำบล	100,000	100,000	100,000	100,000	ร้อยละของผู้ติดยาเสพติดลดลง	ยาเสพติดลดน้อยลงในพื้นที่	สำนักปลัด
18.	โครงการเสริมสร้างภูมิคุ้มกันทางสังคมเยาวชนตำบลคลองวัว	เพื่อแก้ไขปัญหาเสพติดสำหรับเยาวชน	ทั้งตำบล	50,000	50,000	50,000	50,000	ร้อยละของเยาวชนไม่ติดยาเสพติด	ป้องกันยาเสพติดในเยาวชน	สำนักปลัด

3.7 แผนงาน การปรับปรุงสุขาภิบาลชุมชน และ สถานที่

ที่	โครงการ/กิจกรรม	วัตถุประสงค์	เป้าหมาย (ผลผลิตของ โครงการ)	งบประมาณและที่ผ่านมา				ตัวชี้วัด (KPI)	ผลที่คาดว่าจะได้รับ	หน่วยงาน ที่ รับผิดชอบ
				2561 (บาท)	2562 (บาท)	2563 (บาท)	2564 (บาท)			
19.	โครงการปรับปรุงสถานที่เพื่ออำนวยความสะดวกให้แก่ผู้พิการ เช่น ปรับปรุงห้องน้ำทางลาด ฯลฯ	เพื่ออำนวยความสะดวกให้กับผู้ด้อยโอกาสและประชาชนทั่วไป	สถานที่ที่อยู่ในความดูแลของ อบต.	20,000	20,000	20,000	20,000	ร้อยละของผู้พิการที่ได้รับความสะดวก	ประชาชนทั่วไปจะได้รับความสะดวก	สำนักปลัด
20.	โครงการก่อสร้างห้องน้ำสาธารณะ ทุกหมู่	เพื่ออำนวยความสะดวกให้กับประชาชนทั่วไป	ทั้งตำบล	200,000	200,000	200,000	200,000	ร้อยละของประชาชนที่ได้รับความสะดวก	ประชาชนทั่วไปจะได้รับความสะดวก	สำนักปลัด

ยุทธศาสตร์จังหวัดที่ 1 พัฒนาเมืองน่าอยู่ สู้สังคมเป็นสุข

ยุทธศาสตร์การพัฒนาของ อบต. ในเขตจังหวัดที่ 6 ยุทธศาสตร์การบริหารจัดการที่ดี /7 ยุทธศาสตร์การพัฒนาตามนโยบายรัฐบาลและยุทธศาสตร์การพัฒนาจังหวัด

4. ยุทธศาสตร์การพัฒนาด้านการบริหารจัดการที่ดี

4.1 แผนงาน ปรับระบบบริหารจัดการของ อบต. ให้มีประสิทธิภาพและโปร่งใส

ที่	โครงการ/กิจกรรม	วัตถุประสงค์	เป้าหมาย (ผลผลิตของโครงการ)	งบประมาณและที่ผ่านมา				ตัวชี้วัด (KPI)	ผลที่คาดว่าจะได้รับ	หน่วยงาน ที่ รับผิดชอบ
				2561 (บาท)	2562 (บาท)	2563 (บาท)	2564 (บาท)			
1.	โครงการฝึกอบรมให้ความรู้ผู้บริหารพนักงานสมาชิก อบต. ให้มีความรู้ความเข้าใจเรื่องการบริหารจัดการที่ดี	ส่งเสริมให้ความรู้ผู้บริหาร พนักงานสมาชิก อบต. ให้มีความรู้ความเข้าใจเรื่องการบริหารจัดการบ้านเมืองที่ดี	บุคลากรของ อบต.	200,000	200,000	200,000	200,000	ร้อยละของบุคลากรที่ได้รับการฝึกอบรม	บุคลากรของ อบต. มีความรู้ในเรื่องการบริหารจัดการบ้านเมืองที่ดี	สำนักปลัด
2.	โครงการปรับปรุงศูนย์การเรียนรู้ชุมชนหมู่ที่ 1	ใช้เป็นศูนย์การเรียนรู้ชุมชน	ศูนย์การเรียนรู้หมู่ที่ 1	50,000	50,000	50,000	50,000	จำนวนครั้งที่ได้รับการปรับปรุง	ประชาชนมีสถานที่ใช้เรียนรู้	สำนักปลัด
3.	โครงการจัดทำเอกสารสื่อสิ่งพิมพ์เพื่อเผยแพร่ข้อมูลข่าวสาร	ใช้เป็นเครื่องมือในการประชาสัมพันธ์	ทั้งภายในและภายนอกตำบล	50,000	50,000	50,000	50,000	ร้อยละของประชาชนที่ได้รับความรู้	สามารถประชาสัมพันธ์องค์กรให้ภายนอกได้รับทราบ	สำนักปลัด
4.	โครงการปรับปรุงซ่อมแซมเสียงตามสาย	เพื่อให้ประชาชนได้ทราบข้อมูลข่าวสารของ อบต.	ประชาสัมพันธ์เผยแพร่ข้อมูลข่าวสารของ อบต.	300,000	300,000	300,000	300,000	จำนวนครั้งของการประชาสัมพันธ์	ประชาชนได้ทราบข้อมูลข่าวสารของ อบต.	สำนักปลัด

ที่	โครงการ/กิจกรรม	วัตถุประสงค์	เป้าหมาย (ผลผลิตของโครงการ)	งบประมาณและที่ผ่านมา				ตัวชี้วัด (KPI)	ผลที่คาดว่าจะได้รับ	หน่วยงาน ที่ รับผิดชอบ
				2561 (บาท)	2562 (บาท)	2563 (บาท)	2564 (บาท)			
5.	โครงการปรับปรุงศาลา SML หมู่ที่ 2	เพื่อให้จัดประชุม ประชาคม	ศาลา SML หมู่ที่ 2	200,000	200,000	200,000	200,000	จำนวนครั้งที่ได้รับการปรับปรุง	ประชาชนมีสถานที่จัดประชุม	สำนักปลัด

4.2 แผนงาน ส่งเสริมการมีส่วนร่วมของประชาชนและองค์กรทุกภาคส่วน

ที่	โครงการ/กิจกรรม	วัตถุประสงค์	เป้าหมาย (ผลผลิตของโครงการ)	งบประมาณและที่ผ่านมา				ตัวชี้วัด (KPI)	ผลที่คาดว่าจะได้รับ	หน่วยงาน ที่ รับผิดชอบ
				2561 (บาท)	2562 (บาท)	2563 (บาท)	2564 (บาท)			
6.	โครงการจัดทำประชาคม/แผนชุมชนตำบลคลองวัว ฯลฯ	เพื่อรับฟังปัญหา และความต้องการ ของประชาชน	ทั้งตำบล	30,000	30,000	30,000	30,000	ร้อยละของประชาชนที่เข้าร่วมโครงการ	รับทราบปัญหาและความต้องการของประชาชน	สำนักปลัด
7.	โครงการ อบต.เคลื่อนที่	เพื่อให้บริการ ประชาชน	ทั้งตำบล	20,000	20,000	20,000	20,000	จำนวนครั้ง	ประชาชนได้รับบริการอย่างทั่วถึง	สำนักปลัด

4.3 แนวทางการพัฒนาที่ 3 ส่งเสริมพัฒนาศักยภาพของบุคลากรและองค์กรให้มีขีดความสามารถในการพัฒนา

ที่	โครงการ/กิจกรรม	วัตถุประสงค์	เป้าหมาย (ผลผลิตของโครงการ)	งบประมาณและที่ผ่านมา				ตัวชี้วัด (KPI)	ผลที่คาดว่าจะได้รับ	หน่วยงาน ที่ รับผิดชอบ
				2561 (บาท)	2562 (บาท)	2563 (บาท)	2564 (บาท)			
8.	โครงการส่งเสริมให้บุคลากรของ อบต. เข้าฝึกอบรมเพื่อพัฒนาความรู้	เสริมสร้างความรู้ให้กับบุคลากร	บุคลากรของ อบต.	300,000	300,000	300,000	300,000	ร้อยละของบุคลากรที่ได้รับการฝึกอบรม	บุคลากรมีความรู้มากขึ้น	สำนักปลัด
9.	โครงการปรับปรุงซ่อมแซมให้วัสดุสำนักงาน/ครุภัณฑ์	เพื่อใช้ประโยชน์ครุภัณฑ์อย่างคุ้มค่า	ทั้งภายในและภายนอกสำนักงาน	100,000	100,000	100,000	100,000	จำนวนครั้งที่ได้รับการปรับปรุง	ใช้ประโยชน์ครุภัณฑ์ที่คุ้มค่า	สำนักปลัด

4.4 แผนงาน การปรับปรุงรายได้ของ อบต.

ที่	โครงการ/กิจกรรม	วัตถุประสงค์	เป้าหมาย (ผลผลิตของโครงการ)	งบประมาณและที่ผ่านมา				ตัวชี้วัด (KPI)	ผลที่คาดว่าจะได้รับ	หน่วยงาน ที่ รับผิดชอบ
				2561 (บาท)	2562 (บาท)	2563 (บาท)	2564 (บาท)			
10.	โครงการจัดเก็บภาษีนอกสถานที่	เพื่อเพิ่มรายได้ และอำนวยความสะดวกให้กับประชาชน	ทั้งตำบล	20,000	20,000	20,000	20,000	จำนวนครั้ง	รายได้ อบต. เพิ่มขึ้น	กองคลัง
11.	โครงการปรับปรุงระบบแผนที่ภาษี	เพื่อสะดวกในการจัดเก็บภาษี	ทั้งตำบล	100,000	100,000	100,000	100,000	จำนวนครั้งที่ได้รับการปรับปรุง	รายได้ อบต. เพิ่มขึ้น	กองคลัง
12.	โครงการสร้างแรงจูงใจสำหรับผู้ชำระภาษี	เพื่อเพิ่มรายได้ และอำนวยความสะดวกให้กับประชาชน	ทั้งตำบล	10,000	10,000	10,000	10,000	จำนวนผู้มาชำระภาษี	รายได้ อบต. เพิ่มขึ้น	กองคลัง

4.5 แผนงาน การป้องกันและบรรเทาสาธารณภัย

ที่	โครงการ/กิจกรรม	วัตถุประสงค์	เป้าหมาย (ผลผลิตของโครงการ)	งบประมาณและที่ผ่านมา				ตัวชี้วัด (KPI)	ผลที่คาดว่าจะได้รับ	หน่วยงาน ที่ รับผิดชอบ
				2561 (บาท)	2562 (บาท)	2563 (บาท)	2564 (บาท)			
13.	โครงการฝึกอบรม อปพร.	เพื่อเสริมสร้าง ศักยภาพ ของ อปพร.	ทั้งตำบล	50,000	50,000	50,000	50,000	จำนวนครั้งของการ ฝึกอบรม	อปพร.มีศักยภาพ มากขึ้น	สำนักปลัด
14.	โครงการจัดหาวัสดุเครื่องแต่ง กายและวัสดุอื่นๆสำหรับ อปพร.	เพื่อใช้ในกิจการ อปพร.	ทั้งตำบล	20,000	20,000	20,000	20,000	จำนวนวัสดุที่จัดซื้อ	อปพร.มีวัสดุ อุปกรณ์ในการ ปฏิบัติหน้าที่	ทั้งตำบล
15.	โครงการฝึกอบรมป้องกันและ บรรเทาสาธารณภัย	เพื่อเพิ่มศักยภาพ ของการป้องกันภัย ต่างๆ	ทั้งตำบล	30,000	30,000	30,000	30,000	จำนวนครั้งของการ ฝึกอบรม	สามารถป้องกัน และแก้ไขปัญหา เรื่องสาธารณภัย ต่างๆได้ดีขึ้น	ทั้งตำบล

ยุทธศาสตร์จังหวัดที่ 1 พัฒนาเมืองน่าอยู่ คู่สังคมเป็นสุข / 4 ส่งเสริมศักยภาพการผลิต บริโภค และจำหน่ายอาหารปลอดภัย

ยุทธศาสตร์การพัฒนาของ อปท. ในเขตจังหวัดที่ 5 ยุทธศาสตร์การพัฒนาผังเมือง ทรัพยากรธรรมชาติและสิ่งแวดล้อม

5. ยุทธศาสตร์การพัฒนาด้านทรัพยากรธรรมชาติและสิ่งแวดล้อม

5.1 แผนงาน สร้างจิตสำนึกและตระหนักในการจัดทรัพยากรธรรมชาติ

ที่	โครงการ/กิจกรรม	วัตถุประสงค์	เป้าหมาย (ผลผลิตของ โครงการ)	งบประมาณและที่ผ่านมา				ตัวชี้วัด (KPI)	ผลที่คาดว่าจะ ได้รับ	หน่วยงาน ที่ รับผิดชอบ
				2561 (บาท)	2562 (บาท)	2563 (บาท)	2564 (บาท)			
1.	โครงการรณรงค์ประชาสัมพันธ์ สร้างแรงจูงใจให้ประชาชนมี จิตสำนึกในการเฝ้าระวัง ตรวจสอบและรักษาคุณภาพ สิ่งแวดล้อม	เพื่อสร้างแรงจูงใจให้ ประชาชนมีจิตสำนึก ในการเฝ้าระวัง ตรวจสอบและรักษา คุณภาพสิ่งแวดล้อม	ทั้งตำบล	30,000	30,000	30,000	30,000	จำนวนครั้งของการ ประชาสัมพันธ์	ประชาชนมีจิตสำนึก ในการอนุรักษ์ ธรรมชาติมากขึ้น	สำนักปลัด
2.	โครงการปรับปรุงภูมิทัศน์ สำนักงาน และภายในตำบลคลอง วัว	เพื่อปรับปรุงภูมิ ทัศน์สำนักงานและ ภายในตำบลให้ สวยงาม	ทั้งตำบล	50,000	50,000	50,000	50,000	จำนวนครั้งที่ได้รับ การปรับปรุง	ภูมิทัศน์สำนักงานและ ภายในตำบลสวยงาม ขึ้น	สำนักปลัด
3.	โครงการที่เกี่ยวข้องกับการ อนุรักษ์สิ่งแวดล้อม	เพื่อส่งเสริมการ รักษาสิ่งแวดล้อม	ทั้งตำบล	500,000	500,000	500,000	500,000	จำนวนกิจกรรม อนุรักษ์	รักษาสิ่งแวดล้อมให้มี สภาพดีขึ้น	สำนักปลัด
4.	โครงการให้ความรู้การอนุรักษ์ พลังงานไฟฟ้า (หลอดประหยัด พลังงาน LED)	เพื่อลดการใช้ พลังงานและใช้ พลังงานทดแทน	ทั้งตำบล	30,000	30,000	30,000	30,000	ร้อยละของ ประชาชนที่ได้รับ ความรู้เพิ่มขึ้น	ลดการใช้พลังงานมาก ขึ้น	สำนักปลัด
5.	โครงการให้ความรู้เรื่องพลังงาน ทดแทน	เพื่อลดการใช้ พลังงานทดแทน	ทั้งตำบล	30,000	30,000	30,000	30,000	ร้อยละของ ประชาชนที่ได้รับ ความรู้เพิ่มขึ้น	ลดการใช้พลังงานมาก ขึ้น	สำนักปลัด

5.2 แนวทาง การจัดการและรณรงค์การกำจัดขยะ

ที่	โครงการ/กิจกรรม	วัตถุประสงค์	เป้าหมาย (ผลผลิตของ โครงการ)	งบประมาณและที่ผ่านมา				ตัวชี้วัด (KPI)	ผลที่คาดว่าจะ ได้รับ	หน่วยงาน ที่ รับผิดชอบ
				2561 (บาท)	2562 (บาท)	2563 (บาท)	2564 (บาท)			
1.	โครงการจัดซื้อถังขยะ	เพื่อสร้างแรงจูงใจให้ ประชาชนมีจิตสำนึก ในการคัดแยกขยะ	ทั้งตำบล	80,000	80,000	80,000	80,000	จำนวนถังขยะที่ จัดซื้อ	ประชาชนมีการคัด แยกขยะมากขึ้น	สำนักปลัด
2.	โครงการจัดอบรมเรื่องการ แยกขยะ	เพื่อสร้างแรงจูงใจให้ ประชาชนมีจิตสำนึก ในการคัดแยกขยะ	ทั้งตำบล	20,000	20,000	20,000	20,000	ร้อยละของ ประชาชนที่ได้รับ ความรู้เพิ่มขึ้น	ประชาชนมีการคัด แยกขยะมากขึ้น	สำนักปลัด

รายละเอียดโครงการพัฒนา
แผนพัฒนาท้องถิ่นสี่ปี (พ.ศ.2561-2564)
สำหรับ
อุดหนุนองค์กรปกครองส่วนท้องถิ่น
ส่วนราชการ รัฐวิสาหกิจ องค์กรประชาชน

แบบ ผ.02

องค์การบริหารส่วนตำบลคลองวัว
อำเภอเมืองอ่างทอง จังหวัดอ่างทอง

รายละเอียดโครงการพัฒนา
แผนพัฒนาท้องถิ่นสี่ปี (พ.ศ. 2561 -2564)

แบบ ผ.02

สำหรับ อุดหนุนองค์กรปกครองส่วนท้องถิ่น ส่วนราชการ รัฐวิสาหกิจ องค์กรประชาชน
องค์การบริหารส่วนตำบลคลองวัว อำเภอเมืองอ่างทอง จังหวัดอ่างทอง

ยุทธศาสตร์จังหวัดที่ 1 พัฒนาเมืองน่าอยู่ สู้สังคมเป็นสุข /3. ยกระดับมาตรฐานผลิตภัณฑ์อ่างทองสู่ตลาดโลก
ยุทธศาสตร์การพัฒนาของ อปท. ในเขตจังหวัดที่ 3. ยุทธศาสตร์การพัฒนาเศรษฐกิจ

2. ยุทธศาสตร์การพัฒนาด้านเศรษฐกิจ

2.1 แผนงาน ส่งเสริมสนับสนุนสินค้าผลิตภัณฑ์ชุมชน OTOP,SMEs วิสาหกิจชุมชน ทั้งการพัฒนารูปแบบ ผลิตภัณฑ์ คุณภาพ และเพิ่มช่องทางการจำหน่าย

ที่	โครงการ/กิจกรรม	วัตถุประสงค์	เป้าหมาย (ผลผลิตของโครงการ)	งบประมาณและที่ผ่านมา				ตัวชี้วัด (KPI)	ผลที่คาดว่าจะได้รับ	หน่วยงาน ที่ รับผิดชอบ
				2561 (บาท)	2562 (บาท)	2563 (บาท)	2564 (บาท)			
1.	โครงการฝึกอบรมการประกอบอาชีพเสริมเพิ่มรายได้ให้กับประชาชนในตำบล	เพื่อเพิ่มรายได้ให้กับประชาชน	ประชาชนภายในตำบลคลองวัว	30,000	30,000	30,000	30,000	จำนวนครั้งของการฝึกอบรม	ประชาชนมีรายได้เพิ่มขึ้น	สำนักปลัด
2.	โครงการเพิ่มทักษะด้านการบริหารจัดการและบรรจุภัณฑ์เพิ่มช่องทางการตลาดให้กับกลุ่ม OTOP	เพื่อส่งเสริมศักยภาพกลุ่มอาชีพ	กลุ่ม OTOP	30,000	30,000	30,000	30,000	ร้อยละของผู้เข้าร่วมโครงการ	เพิ่มรายได้ให้กับกลุ่มมากขึ้น	สำนักปลัด
3	โครงการดำเนินการกลุ่มออมทรัพย์เพื่อการผลิต	เพื่อส่งเสริมการออมทรัพย์	ประชาชนในพื้นที่	5,000	5,000	5,000	5,000	ร้อยละของผู้เข้าร่วมโครงการ	ราษฎรจะรู้จักการออมทรัพย์	สำนักปลัด

2.2 แผนงาน ส่งเสริม และพัฒนาการเกษตรอินทรีย์ชีวภาพ ส่งเสริมปศุสัตว์ ประมง และอาหารให้ปลอดภัยได้มาตรฐาน

ที่	โครงการ/กิจกรรม	วัตถุประสงค์	เป้าหมาย (ผลผลิตของโครงการ)	งบประมาณและที่ผ่านมา				ตัวชี้วัด (KPI)	ผลที่คาดว่าจะได้รับ	หน่วยงาน ที่ รับผิดชอบ
				2561 (บาท)	2562 (บาท)	2563 (บาท)	2564 (บาท)			
4	โครงการรณรงค์การลดต้นทุนการผลิตข้าว	เพื่อส่งเสริมการลดต้นทุนในการผลิต	เกษตรกรในพื้นที่	10,000	10,000	10,000	10,000	ร้อยละของผู้เข้าร่วมโครงการ	ต้นทุนในการผลิตลดลง	สำนักปลัด
5	โครงการส่งเสริมการผลิตข้าวพันธุ์ดี	เพื่อเพิ่มผลผลิตทางการเกษตร	เกษตรกรภายในตำบล	20,000	20,000	20,000	20,000	ร้อยละของผู้เข้าร่วมโครงการ	เกษตรกรจะมีรายได้เพิ่มขึ้น	สำนักปลัด
6	โครงการส่งเสริมการผลิตผักปลอดภัยจากสารพิษ	เพื่อลดต้นทุนการผลิตและแก้ไขปัญหาสารเคมีตกค้าง	เกษตรกรภายในตำบล	30,000	30,000	30,000	30,000	ร้อยละของผู้เข้าร่วมโครงการ	เกษตรกรจะมีรายได้เพิ่มขึ้นและปลอดภัยจากสารพิษ	สำนักปลัด
7	โครงการผลิตและใช้ปุ๋ยน้ำหมักชีวภาพ	เพื่อลดต้นทุนการผลิตและแก้ไขปัญหาสารเคมีตกค้าง	เกษตรกรภายในตำบล	30,000	30,000	30,000	30,000	ร้อยละของผู้เข้าร่วมโครงการ	เกษตรกรจะมีรายได้เพิ่มขึ้นและปลอดภัยจากสารพิษ	สำนักปลัด

2.3 แผนงาน ส่งเสริมการลงทุน ตามแนวคิดเศรษฐกิจสร้างสรรค์ มุ่งเน้นการพึ่งพาตนเอง ตามหลักปรัชญาเศรษฐกิจสร้างสรรค์ มุ่งเน้นการพึ่งพาตนเอง ตามหลักปรัชญาเศรษฐกิจพอเพียง

ที่	โครงการ/กิจกรรม	วัตถุประสงค์	เป้าหมาย (ผลผลิต ของโครงการ)	งบประมาณและที่ผ่านมา				ตัวชี้วัด (KPI)	ผลที่คาดว่าจะได้รับ	หน่วยงาน ที่ รับผิดชอบ
				2561 (บาท)	2562 (บาท)	2563 (บาท)	2564 (บาท)			
8.	โครงการอบรมการใช้เตาเผาถ่านถึง 200 ลิตร	เพื่อเพิ่มรายได้เพิ่มรายจ่ายและการประหยัดพลังงาน	ราษฎรในพื้นที่	30,000	30,000	30,000	30,000	จำนวนครั้งของการฝึกอบรม	ราษฎรรู้จักการใช้เตาเผาถ่าน 200 ลิตร	สำนักปลัด
9.	โครงการเครื่องสกัดสมุนไพร	ส่งเสริมการเพิ่มรายได้ให้กับประชาชน	ราษฎรในพื้นที่	40,000	40,000	40,000	40,000	ร้อยละของผู้เข้าร่วมโครงการ	ประชาชนเพิ่มรายได้จากการจำหน่ายสมุนไพร	สำนักปลัด
ที่	โครงการ/กิจกรรม	วัตถุประสงค์	เป้าหมาย (ผลผลิต ของโครงการ)	งบประมาณและที่ผ่านมา				ตัวชี้วัด (KPI)	ผลที่คาดว่าจะได้รับ	หน่วยงาน ที่ รับผิดชอบ
				2561 (บาท)	2562 (บาท)	2563 (บาท)	2564 (บาท)			
10.	โครงการตู้อบพลังงานแสงอาทิตย์	เพื่อเพิ่มรายได้เพิ่มรายจ่ายและการประหยัดพลังงาน	ราษฎรในพื้นที่	50,000	50,000	50,000	50,000	ร้อยละของผู้เข้าร่วมโครงการ	ราษฎรรู้จักการใช้พลังงานทดแทน	สำนักปลัด
11.	โครงการอบรมการปั้นเตาเผาเครื่องปั้นดินเผา	ส่งเสริมอาชีพให้กับราษฎร	ราษฎรในพื้นที่	50,000	50,000	50,000	50,000	จำนวนครั้งของการฝึกอบรม	ประชาชนจะมีรายได้จากอาชีพเสริม	สำนักปลัด

ยุทธศาสตร์จังหวัดที่ 1 พัฒนาเมืองน่าอยู่ สู้สังคมเป็นสุข /4 ส่งเสริมการท่องเที่ยวเชิงวัฒนธรรมถิ่นวีรชนและการเกษตร
 ยุทธศาสตร์การพัฒนาของ อปท. ในเขตจังหวัดที่ 1 ยุทธศาสตร์การพัฒนาสังคมและคุณภาพชีวิต / 2 ยุทธศาสตร์การพัฒนาด้านศิลปวัฒนธรรม
 3. ยุทธศาสตร์การพัฒนาด้านสังคม
 3.3 แผนงาน ส่งเสริมสนับสนุน ป้องกัน รักษาโรคให้ประชาชนมีสุขภาพพลานามัยที่ดี มีคุณภาพชีวิตที่ดี

ที่	โครงการ/กิจกรรม	วัตถุประสงค์	เป้าหมาย (ผลผลิตของโครงการ)	งบประมาณและที่ผ่านมา				ตัวชี้วัด (KPI)	ผลที่คาดว่าจะได้รับ	หน่วยงาน ที่ รับผิดชอบ
				2561 (บาท)	2562 (บาท)	2563 (บาท)	2564 (บาท)			
1.	โครงการจัดแข่งขันกีฬา ภายนอกตำบล	เพื่อสุขภาพพลานามัย และความสามัคคีทั้ง ภายในและภายนอก ตำบล	ภายในและภายนอก ตำบล	100,000	100,000	100,000	100,000	จำนวนครั้ง ของการจัด แข่งขันกีฬา	ราษฎรมีสถานที่ ออกกำลังกาย	สำนักปลัด
2.	โครงการรณรงค์ป้องกันโรค ขาดสารไอโอดีน	ป้องกันการเกิดการขาด สารไอโอดีน	ทั้งตำบล	25,000	25,000	25,000	25,000	จำนวนครั้ง ของการ รณรงค์	ลดการขาดสาร ไอโอดีนกับราษฎร	สำนักปลัด
3.	โครงการตรวจสอบปนเปื้อน ในอาหาร	ป้องกันการปนเปื้อนใน อาหาร	ทั้งตำบล	10,000	10,000	10,000	10,000	ร้อยละของ ประชาชนมี สุขภาพดี	ราษฎรจะได้รับสาร ปนเปื้อนน้อยลง	สำนักปลัด
4.	โครงการลดภาวะทุพ โภชนาการในเด็ก 1-6 ปี	เพื่อให้เด็กได้รับ สารอาหารที่มีประโยชน์	ทั้งตำบล	30,000	30,000	30,000	30,000	จำนวนเด็กที่มี สุขภาพ ร่างกาย แข็งแรง	เด็กภายในตำบลจะ ได้สารอาหารที่มี ประโยชน์	สำนักปลัด

3.4 แผนงาน ส่งเสริมให้ผู้สูงอายุได้รับเบี้ยยังชีพ และเบี้ยความพิการให้คนพิการอย่างครอบคลุมและทั่วถึงในทุกๆปี

ที่	โครงการ/กิจกรรม	วัตถุประสงค์	เป้าหมาย (ผลผลิตของ โครงการ)	งบประมาณและที่ผ่านมา				ตัวชี้วัด (KPI)	ผลที่คาดว่าจะได้รับ	หน่วยงาน ที่ รับผิดชอบ
				2561 (บาท)	2562 (บาท)	2563 (บาท)	2564 (บาท)			
5.	โครงการสนับสนุนการดำเนินงานชมรมผู้สูงอายุ	เพื่อให้เกิดการมีส่วนร่วมในกิจกรรมของผู้สูงอายุ	ทั้งตำบล	50,000	50,000	50,000	50,000	จำนวนผู้สูงอายุที่เข้าร่วมโครงการ	ส่งเสริมสุขภาพจิตผู้สูงอายุ	สำนักปลัด
6..	โครงการสนับสนุนกองทุนสวัสดิการชุมชน	เพื่อสนับสนุนกิจกรรมของกองทุนสวัสดิการชุมชน	ทั้งตำบล	50,000	50,000	50,000	50,000	ร้อยละของประชาชนที่ได้รับผลประโยชน์	อบต.มีส่วนร่วมในการจัดสวัสดิการชุมชน	สำนักปลัด

3.6 แผนงาน ส่งเสริม สนับสนุนป้องกัน บำบัด รักษาและแก้ไขปัญหายาเสพติดในชุมชน

ที่	โครงการ/กิจกรรม	วัตถุประสงค์	เป้าหมาย (ผลผลิตของ โครงการ)	งบประมาณและที่ผ่านมา				ตัวชี้วัด (KPI)	ผลที่คาดว่าจะได้รับ	หน่วยงาน ที่ รับผิดชอบ
				2561 (บาท)	2562 (บาท)	2563 (บาท)	2564 (บาท)			
7.	โครงการสนับสนุนกองทุนแม่ของแผ่นดิน	เพื่อสนับสนุนกองทุนแม่ของแผ่นดิน	ทั้งตำบล	10,000	10,000	10,000	10,000	จำนวนครั้งของการสนับสนุน	เพื่อให้กองทุนแม่ของแผ่นดินยั่งยืน	สำนักปลัด

ยุทธศาสตร์จังหวัดที่ 1 พัฒนาเมืองน่าอยู่ สู่สังคมเป็นสุข

ยุทธศาสตร์การพัฒนาของ อบต.ในเขตจังหวัดที่ 6 ยุทธศาสตร์การบริหารจัดการที่ดี /7 ยุทธศาสตร์การพัฒนาตามนโยบายรัฐบาลและยุทธศาสตร์การพัฒนาจังหวัด

4. ยุทธศาสตร์การพัฒนาด้านการบริหารจัดการที่ดี

4.1 แผนงาน ปรับระบบบริหารจัดการของ อบต. ให้มีประสิทธิภาพและโปร่งใส

ที่	โครงการ/กิจกรรม	วัตถุประสงค์	เป้าหมาย (ผลผลิตของโครงการ)	งบประมาณและที่ผ่านมา				ตัวชี้วัด (KPI)	ผลที่คาดว่าจะได้รับ	หน่วยงาน ที่ รับผิดชอบ
				2561 (บาท)	2562 (บาท)	2563 (บาท)	2564 (บาท)			
1.	โครงการอุดหนุนศูนย์ข้อมูลข่าวสารในการจัดซื้อจัดจ้าง อบต.	เพื่อสนับสนุนศูนย์จัดซื้อจัดจ้างของ อบต.	ศูนย์จัดซื้อจัดจ้าง อบต.	30,000	30,000	30,000	30,000	จำนวนครั้งของการอุดหนุนต่อปี	เกิดความโปร่งใสในการจัดซื้อจัดจ้าง	สำนักปลัด
2.	โครงการสนับสนุนการใช้ประโยชน์จากข้อมูล จปฐ. กชช. 2 ค	เพื่อนำไปใช้เป็นฐานข้อมูลในการปฏิบัติงาน	ทั้งตำบล	20,000	20,000	20,000	20,000	จำนวนครั้งของการสนับสนุน	สามารถนำข้อมูลไปใช้ประโยชน์	สำนักปลัด

รายละเอียดโครงการพัฒนา
แผนพัฒนาท้องถิ่นสี่ปี (พ.ศ.2561-2564)
สำหรับ
ประธานโครงการพัฒนาองค์การบริหารส่วนจังหวัด

แบบ ผ.03

องค์การบริหารส่วนตำบลคลองวัว
อำเภอเมืองอ่างทอง จังหวัดอ่างทอง

รายละเอียดโครงการพัฒนา
แผนพัฒนาท้องถิ่นสี่ปี (พ.ศ. 2561 -2564)
สำหรับ ประสานโครงการพัฒนาองค์การบริหารส่วนจังหวัด
องค์การบริหารส่วนตำบลบ้านแห อำเภอมืองอ่างทอง จังหวัดอ่างทอง

ยุทธศาสตร์จังหวัดที่ 1 พัฒนาเมืองน่าอยู่ สู่สังคมเป็นสุข
 ยุทธศาสตร์การพัฒนาของ อปท. ในเขตจังหวัดที่ 4 การพัฒนาโครงสร้างพื้นฐาน

1. ยุทธศาสตร์การพัฒนาด้านโครงสร้างพื้นฐาน

1.1 แผนงานก่อสร้าง ปรับปรุง บำรุงรักษาด้านสาธารณูปโภค สาธารณูปการ แหล่งน้ำ ไฟฟ้าประปา

ที่	โครงการ/กิจกรรม	วัตถุประสงค์	เป้าหมาย (ผลผลิตของโครงการ)	งบประมาณและที่ผ่านมา				ตัวชี้วัด (KPI)	ผลที่คาดว่าจะได้รับ	หน่วยงาน ที่ รับผิดชอบ
				2561 (บาท)	2562 (บาท)	2563 (บาท)	2564 (บาท)			
1.	โครงการก่อสร้างถนน คสล. รอบบึงกลีบเมฆ –บ้านประตู ปิด-เปิดน้ำ หมู่ที่ 1-5	เพื่อให้มีคลองส่งน้ำ เพื่อการเกษตร สะอาด น้ำไหล สะดวกขึ้น และเป็นเส้นทางคมนาคม	ถนน คสล. กว้าง 3.50 เมตร ยาว 1,555 เมตร หนา 0.15 เมตร พร้อม ลูกรังเฉลี่ยข้างละ 0.25-0.50 เมตร	2,830,100	2,830,100	2,830,100	2,830,100	ร้อยละของ ประชาชนที่ ได้รับความ สะดวก	เกษตรกรใช้น้ำเพื่อ การเกษตรได้สะดวก ขึ้น	กองช่าง
2.	โครงการก่อสร้างถนน คสล. รอบหนองหัวทุ่ง หมู่ที่ 4	เพื่อให้การสัญจรไป มา ของประชาชน ได้รับความสะดวก รวดเร็ว และเป็น เส้นทางลำเลียง พืชผลทางการ เกษตรออกสู่ตลาด	ถนน คสล.หนองหัวทุ่ง กว้าง 3.00 เมตร ยาว 1,700 เมตร หนา 0.15 เมตร พร้อมลูกรังไหล่ ทาง 1 ข้าง หรือมีพื้นที่ ไม่น้อยกว่า 5,100 ตารางเมตร	2,295,000	2,295,000	2,295,000	2,295,000	ร้อยละของ ประชาชนที่ ได้รับความ สะดวก	ประชาชนได้ใช้ เส้นทางเพื่อ การเกษตรและ เศรษฐกิจที่ยั่งยืน	กองช่าง

ที่	โครงการ/กิจกรรม	วัตถุประสงค์	เป้าหมาย (ผลผลิตของโครงการ)	งบประมาณและที่ผ่านมา				ตัวชี้วัด (KPI)	ผลที่คาดว่าจะได้รับ	หน่วยงาน ที่ รับผิดชอบ
				2561 (บาท)	2562 (บาท)	2563 (บาท)	2564 (บาท)			
3.	โครงการก่อสร้างถนนคอนกรีต หมู่ที่ 3 (ศาลาตาทรัพย์)	เพื่อให้ประชาชนสามารถใช้เป็นเส้นทางคมนาคม	ถนนคอนกรีต ขนาดกว้าง 4.00 ม. ระยะทาง 870 ม. หน้า 0.15 ม. พร้อมลงลูกรังไหล่ทาง 0.25-0.50 ม.	2,157,600	2,157,600	2,157,600	2,157,600	ร้อยละของประชาชนที่ได้รับความสะดวก	ประชาชนมีเส้นทางคมนาคมสะดวกขึ้น	กองช่าง
4.	โครงการก่อสร้างถนนคอนกรีต หมู่ที่ 4 (รางสามขา)	เพื่อให้ประชาชนสามารถใช้เป็นเส้นทางคมนาคม	ถนนคอนกรีต ขนาดกว้าง 3.00 ม. ระยะทาง 1,350 ม. หน้า 0.15 ม. พร้อมลงลูกรังไหล่ทาง 0.25-0.50 ม.	2,511,000	2,511,000	2,511,000	2,511,000	ร้อยละของประชาชนที่ได้รับความสะดวก	ประชาชนมีเส้นทางคมนาคมสะดวกขึ้น	กองช่าง
5.	โครงการซ่อมแซมผิวถนนเส้นหน้า อบต.คลองวัว	เพื่อให้ประชาชนสามารถใช้เป็นเส้นทางคมนาคม	ขนาดกว้าง 5.00 ม. ยาว 1,150 ม. มีพื้นที่ปูยางไม่น้อยกว่า 5,750 ตรม.	2,242,500	2,242,500	2,242,500	2,242,500	ร้อยละของประชาชนที่ได้รับความสะดวก	ประชาชนมีความสะดวกสบายในการเดินทางคมนาคมมากขึ้น	กองช่าง
6.	โครงการก่อสร้างถนนคอนกรีต หมู่ที่ 5 (รอบบึงกลีบเมฆ)	เพื่อให้ประชาชนสามารถใช้เป็นเส้นทางคมนาคม	- ช่วงที่ 1 ขนาดกว้าง 3.50 ม. ยาว 867 ม. หน้า 0.15 ม. พร้อมลงลูกรังไหล่ทาง - ช่วงที่ 2 กว้าง 30 ม. ยาว 343 ม. หน้า 0.15 ม. พร้อมลงลูกรังไหล่ทาง	2,524,950	2,524,950	2,524,950	2,524,950	ร้อยละของประชาชนที่ได้รับความสะดวก	ประชาชนมีความสะดวกสบายในการเดินทางคมนาคมมากขึ้น	กองช่าง

ที่	โครงการ/กิจกรรม	วัตถุประสงค์	เป้าหมาย (ผลผลิตของโครงการ)	งบประมาณและที่ผ่านมา				ตัวชี้วัด (KPI)	ผลที่คาดว่าจะได้รับ	หน่วยงาน ที่ รับผิดชอบ
				2561 (บาท)	2562 (บาท)	2563 (บาท)	2564 (บาท)			
7.	โครงการซ่อมแซมผิวถนนคอนกรีตโดยการปูยางแอสฟัลติก หมู่ที่ 2	เพื่อให้ประชาชนสามารถใช้เป็นเส้นทางคมนาคม	ขนาดกว้าง 3.00 ม. ยาว 343 ม. หนา 0.15 ม. พร้อมลงลูกรังไหล่ทาง	1,310,400	1,310,400	1,310,400	1,310,400	ร้อยละของประชาชนที่ได้รับความสะดวก	ประชาชนมีความสะดวกสบายในการเดินทางคมนาคมมากขึ้น	กองช่าง
8.	โครงการก่อสร้างถนนคอนกรีต (สายนางนางแก้วต้นโพธิ์)	เพื่อให้ประชาชนสามารถใช้เป็นเส้นทางคมนาคม	ถนนคอนกรีต ขนาดกว้าง 3.00 ม. ยาว 550 ม. หนา 0.15 ม. พร้อมลงลูกรังไหล่ทาง เฉลี่ยข้างละ 0.25-0.50 ม.	825,000	825,000	825,000	825,000	ร้อยละของประชาชนที่ได้รับความสะดวก	ประชาชนมีเส้นทางคมนาคมสะดวกขึ้น	กองช่าง
9.	โครงการก่อสร้างถนนคอนกรีต (ต้นตาลเชื่อมตำบลมหาตไทย)	เพื่อให้ประชาชนสามารถใช้เป็นเส้นทางคมนาคม	ขนาดกว้าง 3.00 ม. ยาว 750 ม. หนา 0.15 ม. พร้อมลงลูกรังไหล่ทาง	1,125,000	1,125,000	1,125,000	1,125,000	ร้อยละของประชาชนที่ได้รับความสะดวก	ประชาชนมีความสะดวกสบายในการเดินทางคมนาคมมากขึ้น	กองช่าง

ยุทธศาสตร์จังหวัดที่ 1 พัฒนาเมืองน่าอยู่ สู้สังคมเป็นสุข

ยุทธศาสตร์การพัฒนาของ อปท.ในเขตจังหวัดที่ 6 ยุทธศาสตร์การบริหารจัดการที่ดี /7 ยุทธศาสตร์การพัฒนาตามนโยบายรัฐบาลและยุทธศาสตร์การพัฒนาจังหวัด

4. ยุทธศาสตร์การพัฒนาด้านการบริหารจัดการที่ดี

4.5 แผนงาน การป้องกันและบรรเทาสาธารณภัย

ที่	โครงการ/กิจกรรม	วัตถุประสงค์	เป้าหมาย (ผลผลิตของโครงการ)	งบประมาณและที่ผ่านมา				ตัวชี้วัด (KPI)	ผลที่คาดว่าจะได้รับ	หน่วยงาน ที่ รับผิดชอบ
				2561 (บาท)	2562 (บาท)	2563 (บาท)	2564 (บาท)			
1.	โครงการจัดการลบบรรทุกน้ำ	เพื่อใช้บรรเทาสาธารณภัยต่างๆ	รถบรรทุกน้ำ จำนวน 1 คัน เพื่อใช้ในตำบลคลองวัว	2,200,000	2,200,000	2,200,000	2,200,000	จำนวนครั้งของการเกิดภัย	สามารถป้องกันและแก้ไขปัญหาเรื่องสาธารณภัยต่างๆได้ดีขึ้น	สำนักปลัด

รายละเอียดโครงการพัฒนา
แผนพัฒนาท้องถิ่นสี่ปี (พ.ศ.2561-2564)
สำหรับ
ประธานโครงการพัฒนาจังหวัด

แบบ ผ.05

องค์การบริหารส่วนตำบลคลองวัว
อำเภอเมืองอ่างทอง จังหวัดอ่างทอง

รายละเอียดโครงการพัฒนา
แผนพัฒนาท้องถิ่นสี่ปี (พ.ศ. 2561 -2564)
สำหรับ ประสานโครงการพัฒนาจังหวัด
องค์การบริหารส่วนตำบลคลองวัว อำเภอเมืองอ่างทอง จังหวัดอ่างทอง

ยุทธศาสตร์จังหวัดที่ 1 พัฒนาเมืองน่าอยู่ สู้สังคมเป็นสุข
ยุทธศาสตร์การพัฒนาของ อปท. ในเขตจังหวัดที่ 4 การพัฒนาโครงสร้างพื้นฐาน

1. ยุทธศาสตร์การพัฒนาด้านโครงสร้างพื้นฐาน

1.1 แผนงานก่อสร้าง ปรับปรุง บำรุงรักษาต้านสาธารณูปโภค สาธารณูปการ แหล่งน้ำ ไฟฟ้าประปา

ที่	โครงการ/กิจกรรม	วัตถุประสงค์	เป้าหมาย (ผลผลิตของโครงการ)	งบประมาณและที่ผ่านมา				ตัวชี้วัด (KPI)	ผลที่คาดว่าจะได้รับ	หน่วยงาน ที่ รับผิดชอบ
				2561 (บาท)	2562 (บาท)	2563 (บาท)	2564 (บาท)			
1.	โครงการก่อสร้างถนน คสล. รอบบึงกลีบเมฆ –บ้านประตู ปิด-เปิดน้ำ หมู่ที่ 1-5	เพื่อให้มีคลองส่งน้ำ เพื่อการเกษตร สะอาด น้ำไหล สะดวกขึ้น และเป็นเส้นทางคมนาคม	ถนน คสล. กว้าง 3.50 เมตร ยาว 1,555 เมตร หนา 0.15 เมตร พร้อม ลงลูกรังเฉลี่ยข้างละ 0.25-0.50 เมตร	2,830,100	2,830,100	2,830,100	2,830,100	ร้อยละของ ประชาชนที่ ได้รับความ สะดวก	เกษตรกรใช้น้ำเพื่อ การเกษตรได้สะดวก ขึ้น	กองช่าง
2.	โครงการก่อสร้างถนน คสล. รอบหนองหัวทุ่ง หมู่ที่ 4	เพื่อให้การสัญจรไป มา ของประชาชน ได้รับความสะดวก รวดเร็ว และเป็น เส้นทางลำเลียง พืชผลทางการ เกษตรออกสู่ตลาด	ถนน คสล. หนองหัวทุ่ง กว้าง 3.00 เมตร ยาว 1,700 เมตร หนา 0.15 เมตร พร้อมลงลูกรังไหล่ ทาง 1 ข้าง หรือมีพื้นที่ ไม่น้อยกว่า 5,100 ตารางเมตร	2,295,000	2,295,000	2,295,000	2,295,000	ร้อยละของ ประชาชนที่ ได้รับความ สะดวก	ประชาชนได้ใช้ เส้นทางเพื่อ การเกษตรและ เศรษฐกิจที่ยั่งยืน	กองช่าง

ที่	โครงการ/กิจกรรม	วัตถุประสงค์	เป้าหมาย (ผลผลิตของโครงการ)	งบประมาณและที่ผ่านมา				ตัวชี้วัด (KPI)	ผลที่คาดว่าจะได้รับ	หน่วยงาน ที่ รับผิดชอบ
				2561 (บาท)	2562 (บาท)	2563 (บาท)	2564 (บาท)			
3.	โครงการก่อสร้างถนนคอนกรีต หมู่ที่ 3 (ศาลาตาหรัพย์)	เพื่อให้ประชาชนสามารถใช้เป็นเส้นทางคมนาคม	ถนนคอนกรีต ขนาดกว้าง 4.00 ม. ระยะทาง 870 ม. หน้า 0.15 ม. พร้อมลงลูกรังไหล่ทาง 0.25-0.50 ม.	2,157,600	2,157,600	2,157,600	2,157,600	ร้อยละของประชาชนที่ได้รับความสะดวก	ประชาชนมีเส้นทางคมนาคมสะดวกขึ้น	กองช่าง
4.	โครงการก่อสร้างถนนคอนกรีต หมู่ที่ 4 (รางสามขา)	เพื่อให้ประชาชนสามารถใช้เป็นเส้นทางคมนาคม	ถนนคอนกรีต ขนาดกว้าง 3.00 ม. ระยะทาง 1,350 ม. หน้า 0.15 ม. พร้อมลงลูกรังไหล่ทาง 0.25-0.50 ม.	2,511,000	2,511,000	2,511,000	2,511,000	ร้อยละของประชาชนที่ได้รับความสะดวก	ประชาชนมีเส้นทางคมนาคมสะดวกขึ้น	กองช่าง
5.	โครงการซ่อมแซมผิวถนนเส้นหน้า อบต.คลองวัว	เพื่อให้ประชาชนสามารถใช้เป็นเส้นทางคมนาคม	ขนาดกว้าง 5.00 ม. ยาว 1,150 ม. มีพื้นที่ปูยางไม่น้อยกว่า 5,750 ตรม.	2,242,500	2,242,500	2,242,500	2,242,500	ร้อยละของประชาชนที่ได้รับความสะดวก	ประชาชนมีความสะดวกสบายในการเดินทางคมนาคมมากขึ้น	กองช่าง
6.	โครงการก่อสร้างถนนคอนกรีต หมู่ที่ 5 (รอบบึงกลีบเมฆ)	เพื่อให้ประชาชนสามารถใช้เป็นเส้นทางคมนาคม	- ช่วงที่ 1 ขนาดกว้าง 3.50 ม. ยาว 867 ม. หน้า 0.15 ม. พร้อมลงลูกรังไหล่ทาง - ช่วงที่ 2 กว้าง 30 ม. ยาว 343 ม. หน้า 0.15 ม. พร้อมลงลูกรังไหล่ทาง	2,524,950	2,524,950	2,524,950	2,524,950	ร้อยละของประชาชนที่ได้รับความสะดวก	ประชาชนมีความสะดวกสบายในการเดินทางคมนาคมมากขึ้น	กองช่าง

ที่	โครงการ/กิจกรรม	วัตถุประสงค์	เป้าหมาย (ผลผลิตของโครงการ)	งบประมาณและที่ผ่านมา				ตัวชี้วัด (KPI)	ผลที่คาดว่าจะได้รับ	หน่วยงาน ที่ รับผิดชอบ
				2561 (บาท)	2562 (บาท)	2563 (บาท)	2564 (บาท)			
7.	โครงการซ่อมแซมผิวถนนคอนกรีตโดยการปูยางแอสฟัลติก หมู่ที่ 2	เพื่อให้ประชาชนสามารถใช้เป็นเส้นทางคมนาคม	ขนาดกว้าง 3.00 ม. ยาว 343 ม. หนา 0.15 ม. พร้อมลงลูกรังไหล่ทาง	1,310,400	1,310,400	1,310,400	1,310,400	ร้อยละของประชาชนที่ได้รับความสะดวก	ประชาชนมีความสะดวกสบายในการเดินทางคมนาคมมากขึ้น	กองช่าง
8.	โครงการก่อสร้างถนนคอนกรีต (สายนางนางแก้วต้นโพธิ์)	เพื่อให้ประชาชนสามารถใช้เป็นเส้นทางคมนาคม	ถนนคอนกรีต ขนาดกว้าง 3.00 ม. ยาว 550 ม. หนา 0.15 ม. พร้อมลงลูกรังไหล่ทาง เฉลี่ยข้างละ 0.25-0.50 ม.	825,000	825,000	825,000	825,000	ร้อยละของประชาชนที่ได้รับความสะดวก	ประชาชนมีเส้นทางคมนาคมสะดวกขึ้น	กองช่าง
9.	โครงการก่อสร้างถนนคอนกรีต (ต้นตาลเชื่อมตำบลมหาตไทย)	เพื่อให้ประชาชนสามารถใช้เป็นเส้นทางคมนาคม	ขนาดกว้าง 3.00 ม. ยาว 750 ม. หนา 0.15 ม. พร้อมลงลูกรังไหล่ทาง	1,125,000	1,125,000	1,125,000	1,125,000	ร้อยละของประชาชนที่ได้รับความสะดวก	ประชาชนมีความสะดวกสบายในการเดินทางคมนาคมมากขึ้น	กองช่าง

ยุทธศาสตร์จังหวัดที่ 1 พัฒนาเมืองน่าอยู่ สู้สังคมเป็นสุข

ยุทธศาสตร์การพัฒนาของ อปท.ในเขตจังหวัดที่ 6 ยุทธศาสตร์การบริหารจัดการที่ดี /7 ยุทธศาสตร์การพัฒนาตามนโยบายรัฐบาลและยุทธศาสตร์การพัฒนาจังหวัด

4. ยุทธศาสตร์การพัฒนาด้านการบริหารจัดการที่ดี

4.5 แผนงาน การป้องกันและบรรเทาสาธารณภัย

ที่	โครงการ/กิจกรรม	วัตถุประสงค์	เป้าหมาย (ผลผลิตของโครงการ)	งบประมาณและที่ผ่านมา				ตัวชี้วัด (KPI)	ผลที่คาดว่าจะได้รับ	หน่วยงาน ที่ รับผิดชอบ
				2561 (บาท)	2562 (บาท)	2563 (บาท)	2564 (บาท)			
1.	โครงการจัดการรถบรรทุกน้ำ	เพื่อใช้บรรเทาสาธารณภัยต่างๆ	รถบรรทุกน้ำ จำนวน 1 คัน เพื่อใช้ในตำบลคลองวัว	2,200,000	2,200,000	2,200,000	2,200,000	จำนวนครั้งของการเกิดภัย	สามารถป้องกันและแก้ไขปัญหาเรื่องสาธารณภัยต่างๆได้ดีขึ้น	สำนักปลัด

ภาคผนวก

ส่วนที่ 5 การติดตามและประเมินผล

1. การติดตามและประเมินผลยุทธศาสตร์

แนวทางการพิจารณาการติดตามและประเมินผลแผนพัฒนาท้องถิ่นตามระเบียบกระทรวงมหาดไทยว่าด้วยการจัดทำแผนพัฒนาขององค์กรปกครองส่วนท้องถิ่น พ.ศ. 2548 (แก้ไขเพิ่มเติม ฉบับที่ 2 พ.ศ.2559) เป็นแบบที่กำหนดให้คณะกรรมการติดตามและประเมินผลแผนพัฒนาท้องถิ่น ดำเนินการให้คะแนน ตามเกณฑ์ที่กำหนดไว้ ซึ่งเป็นส่วนหนึ่งของการติดตามและประเมินผลแผนพัฒนา โดยดำเนินการให้แล้วเสร็จภายในหกสิบวัน นับแต่วันที่ประกาศใช้งบประมาณรายจ่าย มีรายละเอียด ดังนี้

1. แนวทางการพิจารณาการติดตามและประเมินผลยุทธศาสตร์เพื่อความสอดคล้องแผนพัฒนาท้องถิ่นสี่ปี ประกอบด้วย

1.1 ข้อมูลสภาพทั่วไปและข้อมูลพื้นฐานขององค์กรปกครองส่วนท้องถิ่น 20 คะแนน

1.2 การวิเคราะห์สภาพการณ์และศักยภาพ 15 คะแนน

1.3 ยุทธศาสตร์ 65 คะแนน ประกอบด้วย

(1) ยุทธศาสตร์ขององค์กรปกครองส่วนท้องถิ่น 10 คะแนน

(2) ยุทธศาสตร์ขององค์กรปกครองส่วนท้องถิ่นในเขตจังหวัด 10 คะแนน

(3) ยุทธศาสตร์จังหวัด 10 คะแนน

(4) วิสัยทัศน์ 5 คะแนน

(5) กลยุทธ์ 5 คะแนน

(6) เป้าประสงค์ของแต่ละประเด็นกลยุทธ์ 5 คะแนน

(7) จุดยืนทางยุทธศาสตร์ 5 คะแนน

(8) แผนงาน 5 คะแนน

(9) ความเชื่อมโยงของยุทธศาสตร์ในภาพรวม 5 คะแนน

(10) ผลผลิต/โครงการ 5 คะแนน

คะแนนรวม 100 คะแนน เกณฑ์ที่ควรได้เพื่อให้เกิดความสอดคล้องและขับเคลื่อนการ พัฒนาท้องถิ่นขององค์กรปกครองส่วนท้องถิ่น ไม่ควรน้อยกว่าร้อยละ 80 (80 คะแนน)

2. แนวทางการพิจารณาการติดตามและประเมินผลโครงการเพื่อความสอดคล้องแผนพัฒนาท้องถิ่นสี่ปี ประกอบด้วย

2.1 การสรุปสถานการณ์การพัฒนา 10 คะแนน

2.2 การประเมินผลการนำแผนพัฒนาท้องถิ่นสี่ปีไปปฏิบัติในเชิงปริมาณ 10 คะแนน

2.3 การประเมินผลการนำแผนพัฒนาท้องถิ่นสี่ปีไปปฏิบัติในเชิงคุณภาพ 10 คะแนน

2.4 ยุทธศาสตร์และแผนงาน 10 คะแนน

2.5 โครงการพัฒนา 60 คะแนน ประกอบด้วย

(1) ความชัดเจนของชื่อโครงการ 5 คะแนน

(2) กำหนดวัตถุประสงค์สอดคล้องกับโครงการ 5 คะแนน

(3) เป้าหมาย (ผลผลิตของโครงการ) มีความชัดเจนนำไปสู่การตั้งงบประมาณได้ถูกต้อง 5 คะแนน

(4) โครงการมีความสอดคล้องกับแผนยุทธศาสตร์ชาติ 20 ปี 5 คะแนน

- (5) เป้าหมาย (ผลผลิตของโครงการ) มีความสอดคล้องกับแผนพัฒนาเศรษฐกิจและสังคมแห่งชาติ ฉบับที่ 12 5 คะแนน
- (6) โครงการมีความสอดคล้องกับ Thailand 4.0 5 คะแนน
- (7) โครงการสอดคล้องกับยุทธศาสตร์จังหวัด 5 คะแนน
- (8) โครงการแก้ไขปัญหาความยากจนหรือการเสริมสร้างให้ประเทศชาติมั่นคง มั่งคั่ง ยั่งยืน ภายใต้อำเภอประชารัฐ 5 คะแนน
- (9) งบประมาณ มีความสอดคล้องกับเป้าหมาย (ผลผลิตของโครงการ) 5 คะแนน
- (10) มีการประมาณการราคาถูกต้องตามหลักวิธีการงบประมาณ 5 คะแนน
- (11) มีการกำหนดตัวชี้วัด (KPI) และสอดคล้องกับวัตถุประสงค์และผลที่คาดว่าจะได้รับ 5 คะแนน
- (12) ผลที่คาดว่าจะได้รับ สอดคล้องกับวัตถุประสงค์ 5 คะแนน

คะแนนรวม 100 คะแนน เกณฑ์ที่ควรได้เพื่อให้เกิดความสอดคล้องและขับเคลื่อนการ พัฒนาท้องถิ่นขององค์กรปกครองส่วนท้องถิ่น ไม่ควรน้อยกว่าร้อยละ 80 (80 คะแนน)

3. แนวทางการพิจารณาการติดตามและประเมินผลยุทธศาสตร์เพื่อความสอดคล้องแผนพัฒนาท้องถิ่นสี่ปีขององค์กรปกครองส่วนท้องถิ่น ประเด็นการพิจารณา

1. ข้อมูลสภาพทั่วไปและข้อมูลพื้นฐานขององค์กรปกครองส่วนท้องถิ่น 20
2. การวิเคราะห์สถานการณ์และศักยภาพ 15
3. ยุทธศาสตร์ ประกอบด้วย 65
 - 3.1 ยุทธศาสตร์ขององค์กรปกครองส่วนท้องถิ่น (10)
 - 3.2 ยุทธศาสตร์ขององค์กรปกครองส่วนท้องถิ่นในเขตจังหวัด (10)
 - 3.3 ยุทธศาสตร์จังหวัด (10)
 - 3.4 วิสัยทัศน์ (5)
 - 3.5 กลยุทธ์ (5)
 - 3.6 เป้าประสงค์ของแต่ละประเด็นกลยุทธ์ (5)
 - 3.7 จุดยืนทางยุทธศาสตร์ (5)
 - 3.8 แผนงาน (5)
 - 3.9 ความเชื่อมโยงของยุทธศาสตร์ในภาพรวม (5)
 - 3.10 ผลผลิต/โครงการ (5) รวมคะแนน 100

2. การติดตามและประเมินผลโครงการ

องค์การบริหารส่วนตำบลคลองวัวใช้การติดตามและประเมินผลโครงการ โดยใช้ตัวแบบวัดผลในเชิงปริมาณและคุณภาพ ตามที่จะกล่าวต่อไปในหัวข้อที่ 3.1 และมีหลักการประเมินผลโครงการที่สำคัญ คือ การติดตามและประเมินผลโครงการว่าบรรลุวัตถุประสงค์ที่กำหนดไว้ในโครงการทุกประการหรือไม่อย่างไร

3. สรุปผลการพัฒนาท้องถิ่นในภาพรวม

3.1 การวัดผลในเชิงปริมาณและเชิงคุณภาพ

โดยใช้แบบสำหรับติดตามและประเมินผลเชิงปริมาณและคุณภาพ

- (1) แบบตัวบ่งชี้การปฏิบัติงาน (Performance Indicators)
- (2) แบบบัตรคะแนน (Scorecard Model) หรือ Scorecard Model ของ Kaplan & Norton

- (3) แบบมุ่งวัดผลสัมฤทธิ์ (Result Framework Model (RF))
- (4) แบบเชิงเหตุผล (Logical Model)
- (5) แบบวัดกระบวนการปฏิบัติงาน (Process Performance Measurement System (PPMS))
- (6) แบบการประเมินโดยใช้วิธีการแก้ปัญหาหรือเรียนรู้จากปัญหาที่เกิดขึ้น หรือ Problem-Solving Method

Method

- (7) แบบการประเมินแบบมีส่วนร่วม (Participatory Method)
- (8) แบบการประเมินผลกระทบ (Impact Evaluation)
- (9) แบบการประเมินความเสี่ยง (Risk Assessment Model)
- (10) แบบประเมินตนเอง (Self-Assessment Model)
- (11) แบบอื่นๆ ที่องค์กรปกครองส่วนท้องถิ่นกำหนดขึ้น ทั้งนี้ต้องอยู่ภายใต้กรอบข้อ (1) –(10) หรือเป็นแบบผสมก็ได้

เชิงปริมาณ (Quantity) เชิงคุณภาพ (Quality) ผลที่ได้จริงๆคืออะไร ค่าใช้จ่าย (Cost) เวลา (Time) เป็นไปตามที่กำหนดไว้หรือไม่

ประชาชนได้ประโยชน์อย่างไรหรือราชการได้ประโยชน์อย่างไร

วัดผลนั้นได้หรือไม่ หรือวัดได้เท่าไร (Key Performance Indicator : KPIs)

ผลกระทบ (Impact)

4. ข้อเสนอแนะในการจัดทำแผนพัฒนาท้องถิ่นในอนาคต

4.1 ผลกระทบนำไปสู่ออนาคต (เช่น จะทำ สนับสนุน ส่งเสริม ป้องกัน อย่างไร เป็นต้น)

ในทฤษฎีทางวิชาการการจัดการ ซึ่งว่า องค์กรต่างๆไม่ว่าจะเป็นองค์กรภาครัฐหรือองค์กรภาคเอกชน จะพัฒนา เติบโตและอยู่รอดได้ต้องมีการปรับตัวให้เข้ากับการเปลี่ยนแปลงของสภาพแวดล้อมภายนอก 4 ประการ (PEST) ตลอดเวลา ซึ่งประกอบไปด้วย

- 1) สิ่งแวดล้อมด้านการเมือง (Political Environment)
- 2) สิ่งแวดล้อมด้านเศรษฐกิจ (Economic Environment)
- 3) สิ่งแวดล้อมด้านสังคม (Social Environment) และ
- 4) สิ่งแวดล้อมด้านวิทยาการใหม่ๆ (Technology)

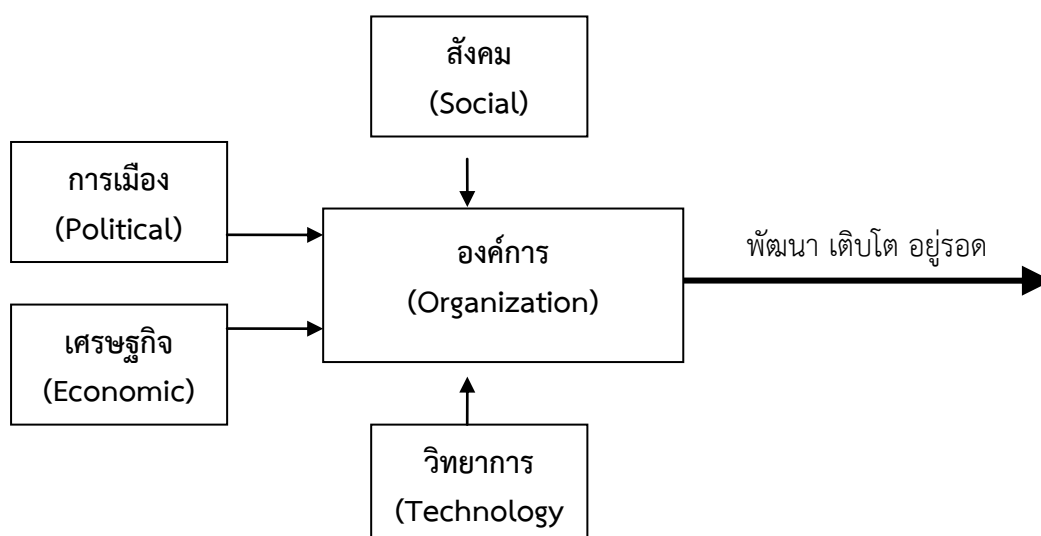

จากแผนภาพ องค์การบริหารส่วนตำบล มีฐานะเป็นองค์กรปกครองส่วนท้องถิ่น จึงมีความจำเป็นที่จะต้องมีความสามารถในการปรับตัวให้เข้ากับการเปลี่ยนแปลงของสิ่งแวดล้อมต่างๆ 4 ประการดังที่กล่าวมาแล้ว เพื่อให้องค์กรพัฒนา เติบโตและอยู่รอดต่อไปได้ วิทยุทัศน์ในการปฏิบัติงานในองค์กรปกครองส่วนท้องถิ่นต้องวิเคราะห์ตามสิ่งแวดล้อมที่จะเปลี่ยนแปลงไปทั้ง 4 ประการ ดังนี้

1) การปรับตัวให้เข้ากับการเมือง(Political Environment) ที่เปลี่ยนแปลง

หากกล่าวถึงการปกครองของไทยในปัจจุบัน อาจแบ่งระดับการเมืองออกได้เป็น 2 ระดับ ได้แก่ การเมืองระดับชาติ และการเมืองระดับท้องถิ่น การเมืองระดับชาติ ได้แก่ การเมืองระดับรัฐบาลสมาชิกสภาผู้แทนราษฎร สมาชิกวุฒิสภา ในส่วนของการเมืองระดับท้องถิ่นนั้นยังสามารถแบ่งแยกย่อยออกได้เป็นหลายประเภท เช่น การเมืองของ อบจ. เทศบาล หรือ อบต. หรือแม้กระทั่งการเมืองในระดับหมู่บ้านที่จะต้องมีการเลือกตั้งผู้ใหญ่บ้านโดยราษฎรในหมู่บ้านนั้นๆ เป็นต้น

ในสภาพข้อเท็จจริงปัจจุบันและผลงานวิจัยต่างๆที่เกี่ยวข้องต่างชี้ว่าการเมืองในระดับชาติ ยังมีอิทธิพลต่อการเมืองในระดับท้องถิ่นอยู่หลายประการ เช่น การเลือกตั้งในระดับท้องถิ่นต้องอาศัยภาพลักษณ์ของพรรคการเมืองระดับชาติเพื่อช่วยในการหาเสียง การให้เงินอุดหนุนเฉพาะกิจจากส่วนกลางมายังองค์กรปกครองส่วนท้องถิ่นโดยเลือกให้เฉพาะท้องถิ่นที่เป็นพรรคพวกเดียวกันกับราชการส่วนกลาง เป็นต้น

ในอนาคต อำนาจหน้าที่และบทบาทของนักการเมืองท้องถิ่นและข้าราชการท้องถิ่นจะเป็นอย่างไร นั้น ส่วนหนึ่งก็ขึ้นอยู่กับสิ่งแวดล้อมทางการเมืองโดยเฉพาะอย่างยิ่งอิทธิพลจากการเมืองระดับชาติซึ่งถ่ายทอดออกมาเป็นนโยบายของรัฐที่มีต่อ อบต. ซึ่งมักสลับสับเปลี่ยนกันเป็น 2 กรณี กล่าวคือ การรวมอำนาจการปกครอง (Centralization) หรือ การกระจายอำนาจการปกครอง (Decentralization) ดังนั้น ผู้ที่จะปฏิบัติงานใน อบต. จึงจำเป็นที่จะต้องทราบความเคลื่อนไหวของนโยบายรัฐอยู่ตลอดเวลา เพื่อบริหารจัดการ อบต.ให้เข้ากับสภาพการณ์ดังกล่าวที่เปลี่ยนแปลงอยู่ตลอดเวลา

ในส่วนของปัจจัยการเมืองระดับท้องถิ่นด้วยกันเองนั้น ทุกฝ่ายที่เกี่ยวข้องจะต้องเข้าใจบทบาทหน้าที่ของตนเอง ซึ่งโดยหลักการแล้วการตัดสินใจกำหนดนโยบายควรเป็นหน้าที่ของฝ่ายการเมืองท้องถิ่น ทุกฝ่ายควรต้องรู้ความเคลื่อนไหวและการเปลี่ยนแปลงของการเมืองท้องถิ่นในทุกระดับทั้งระดับ อบจ. เทศบาล อบต. และระดับหมู่บ้าน เพราะการเมืองท้องถิ่นเหล่านี้มีความเชื่อมโยงสัมพันธ์กันและจะต้องมีผลกระทบต่อ อบต.ไม่ทางตรงก็ทางอ้อม ข้าราชการท้องถิ่นควรพยายามปรับข้อเท็จจริงในท้องถิ่นให้เข้ากับระเบียบกฎหมายของรัฐ ซึ่งในบางครั้งระเบียบกฎหมายอาจไม่เหมาะสมกับสภาพปัญหาและความต้องการของคนในท้องถิ่นก็ต้องเป็นหน้าที่ของข้าราชการท้องถิ่น ที่จะประยุกต์ใช้กฎหมาย ให้สามารถใช้ได้จริงตามสภาพและบริบทแวดล้อมของท้องถิ่นนั้นๆ จึงจะได้ชื่อว่า เป็นนักบริหารการเปลี่ยนแปลง(Change Agent) อย่างแท้จริง

2) การปรับตัวเข้ากับเศรษฐกิจ (Economic Environment) ที่เปลี่ยนแปลง

เมื่อสภาพเศรษฐกิจโดยรวมของประเทศไม่ดี ทำให้ประชาชนยากจนเพิ่มขึ้นเป็นสาเหตุของปัญหาอื่นๆที่กระทบต่อ อบต.ตามมา ไม่ว่าจะเป็นปัญหายาเสพติด ปัญหาโสเภณีเด็ก ปัญหาประชาชนเรียกร้องในสิ่งที่สามารถแก้ไขปัญหาเฉพาะหน้ามากกว่าสิ่งที่แก้ไขปัญหาค่อยๆอย่างยั่งยืน เช่น ต้องการผ้าห่มกันหนาวฟรี เสื้อกันหนาวฟรี และของฟรีอื่นๆจาก อบต. เป็นต้น ซึ่งสวนทางกับระเบียบกฎหมายและการตรวจสอบอย่างเข้มข้นของสำนักงานตรวจเงินแผ่นดิน ที่พยายามจำกัดขอบเขตการตัดสินใจขององค์กรปกครองส่วนท้องถิ่นในเรื่องของการแจกของให้แก่ราษฎร

อีกปัญหาหนึ่งประชาชนอาจขาดการมีส่วนร่วมทางการเมืองกับ อบต. เพราะต้องเอาเวลาไปทำงานหาเงินเพื่อปากท้องของตนเองก่อน หรือบางครั้งอาจมีส่วนร่วมแค่การรับเงินแล้วไปลงคะแนนเสียงเลือกตั้ง รวมตลอดถึงปัญหาความยากจนของประชาชนจะสร้างความเข้มแข็งให้กับนโยบายประชานิยมไปโดยปริยายซึ่งอาจส่งผล

กระทบในทางลบในระยะยาว โดยเฉพาะอย่างยิ่งเป็นการส่งเสริมลักษณะนิสัยการพึ่งพิงรัฐอยู่ตลอดเวลาของประชาชน เป็นต้น

ดังนั้น การสร้างกระบวนทัศน์ (Paradigm) ทางความคิดให้แก่ประชาชนตามหลัก “ตนเป็นที่พึ่งแห่งตน” และ “ปรัชญาเศรษฐกิจพอเพียง” ควรเป็นสิ่งสำคัญที่นักบริหารงาน อบต. ควรให้ความสนใจที่จะส่งเสริมและพัฒนาในประเด็นนี้

3) การปรับตัวเข้ากับสังคม (Social Environment) ที่เปลี่ยนแปลง

ชุมชนแต่ละชุมชนมีสภาพทางสังคมและวัฒนธรรมที่แตกต่างกัน ดังนั้น การปฏิบัติงานในแต่ละพื้นที่ก็ต้องเผชิญกับสภาพทางสังคมและวัฒนธรรมที่แตกต่างกัน เช่น บางพื้นที่อาจเป็นสังคมของคนพุทธ บางพื้นที่อาจเป็นสังคมของคนคริสต์หรืออิสลาม บางพื้นที่เป็นสังคมปฐมนิยม (ชุมชนชนบท) บางพื้นที่เป็นสังคมทุนนิยม (ชุมชนในเมือง) บางพื้นที่ประชาชนให้ความร่วมมือกับกิจกรรมของ อบต. เป็นอย่างดี บางพื้นที่ประชาชนขาดความร่วมมือ บางพื้นที่อาจเป็นสังคมที่ประกอบด้วยชนเผ่าต่างๆมากมาย เป็นต้น

สภาพของสังคมไทยมักเป็นสังคมอุปถัมภ์ ผู้บริหารท้องถิ่นอาจมีแนวโน้มที่จะตัดสินใจกำหนดนโยบายไปตอบสนองต่อกลุ่มญาติพี่น้องของตน กลุ่มอื่นที่แพ้การเลือกตั้งเมื่อไม่ได้รับการตอบสนองก็หาทางโจมตี ก่อให้เกิดความขัดแย้งที่รุนแรงขึ้นในสังคมท้องถิ่นมากกว่าในอดีต ดังนั้น บุคลากรใน อบต. จึงจำเป็นที่จะต้องเข้าใจผลกระทบที่มาจากสาเหตุการกระจายอำนาจสู่ท้องถิ่นที่ส่งผลโดยตรงต่อความสามัคคีในสังคมท้องถิ่นยุคปัจจุบัน ต้องมีความสามารถบริหารงานบนความขัดแย้งในสังคม เพราะคงไม่มีสังคมใดในประเทศไทยที่จะมีคนที่ชอบสิ่งๆ เหมือนๆ กันได้หมด การปฏิบัติงานทุกอย่างย่อมมีการเห็นด้วย ไม่เห็นด้วย ต่อต้าน และไม่ต่อต้าน อยู่คู่กับสังคมประชาธิปไตยเสมอ สำคัญเพียงแต่ว่าจะสามารถลดระดับหรือแก้ไขความขัดแย้งที่รุนแรงนั้นได้อย่างไร

4) การปรับตัวเข้ากับวิทยาการใหม่ๆ (Technology) ที่เปลี่ยนแปลง

ในปัจจุบันกรมส่งเสริมการปกครองท้องถิ่นมีนโยบายส่งเสริมการพัฒนาบุคลากรโดยการฝึกอบรมอยู่เป็นประจำ เช่น การฝึกอบรมการใช้คอมพิวเตอร์โปรแกรมต่างๆ การฝึกอบรมการจัดทำเว็บไซต์องค์กร เป็นต้น ประกอบกับกรมส่งเสริมฯ มีเว็บไซต์เผยแพร่ข้อมูลข่าวสารต่างๆ ที่จำเป็นและเกี่ยวข้องกับการปฏิบัติงานของ อบต. ที่ปรับปรุงให้ทันสมัยอยู่ทุกวัน เช่น การเผยแพร่หนังสือสั่งการต่างๆ ผ่านช่องทางการสารบรรณอิเล็กทรอนิกส์ เป็นต้น หากพนักงานท้องถิ่นให้ความสำคัญในการอ่านหนังสือสั่งการของกรมส่งเสริมฯ ทางอินเทอร์เน็ตอยู่เป็นประจำ ก็จะนำมาซึ่งการบริหารงานที่มีประสิทธิภาพและไม่ขัดต่อระเบียบ กฎหมาย หนังสือสั่งการที่เปลี่ยนแปลงไปอยู่ตลอดเวลา

4.2 ข้อสังเกต ข้อเสนอแนะ ผลจากการพัฒนา (รวมถึงองค์ประกอบสำคัญของข้อมูลเพื่อนำไปสู่ข้อเสนอแนะ เป็นต้น)

องค์การบริหารส่วนตำบลคลองวัว มีข้อสังเกต ข้อเสนอแนะ ผลจากการพัฒนา โดยอิงการคาดการณ์การพัฒนาต่างๆ อยู่ภายใต้สิ่งแวดล้อมภายนอกต่างๆ ดังต่อไปนี้

1) การเปลี่ยนแปลงในประเทศที่จะส่งผลกระทบต่อ อบต.

- รัฐธรรมนูญฉบับใหม่จะส่งผลกระทบต่อองค์กรปกครองส่วนท้องถิ่นอย่างไร
- แนวโน้มการยกฐานะจาก อบต. เป็นเทศบาลทั่วประเทศ
- แนวโน้มการควบรวมองค์กรปกครองส่วนท้องถิ่น
- การเพิ่มขึ้นหรือลดลงของการจัดสรรเงินงบประมาณให้ อบต.

2) การเปลี่ยนแปลงในระดับภูมิภาคที่จะส่งผลกระทบต่อ อบต.

AEC หรือ Asean Economics Community คือการรวมตัวของชาติในอาเซียน 10 ประเทศ โดยมี ไทย พม่า ลาว เวียดนาม มาเลเซีย สิงคโปร์ อินโดนีเซีย ฟิลิปปินส์ กัมพูชา บรูไน เพื่อที่จะให้มีผลประโยชน์ทางเศรษฐกิจ

ร่วมกัน จะมีรูปแบบคล้ายๆ กลุ่ม Euro Zone นั้นเอง จะทำให้มีผลประโยชน์ อำนาจต่อรองต่างๆ กับคู่ค้าได้มากขึ้น และการนำเข้า ส่งออกของชาติในอาเซียนก็จะเสรี ยกเว้นสินค้าบางชนิดที่แต่ละประเทศอาจจะขอไว้ไม่ลดภาษีนำเข้า (เรียกว่าสินค้าอ่อนไหว)

Asean จะรวมตัวเป็น ประชาคมเศรษฐกิจอาเซียนและมีผลเป็นรูปธรรม ณ วันที่ 31 ธันวาคม 2558 ณ วันนั้นจะทำให้ภูมิภาคนี้เปลี่ยนแปลงไปอย่างมาก โดย AEC Blueprint (แบบพิมพ์เขียว) หรือแนวทางที่จะให้ AEC เป็นไปคือ

1. การเป็นตลาดและฐานการผลิตเดียวกัน
2. การเป็นภูมิภาคที่มีขีดความสามารถในการแข่งขันสูง
3. การเป็นภูมิภาคที่มีการพัฒนาทางเศรษฐกิจที่เท่าเทียมกัน
4. การเป็นภูมิภาคที่มีการบูรณาการเข้ากับเศรษฐกิจโลก

จากการที่องค์การบริหารส่วนตำบลคลองวัวได้กำหนดยุทธศาสตร์การพัฒนา ไว้จำนวน 5 ยุทธศาสตร์ ดังนั้นจึงวิเคราะห์การเปลี่ยนแปลงในระดับภูมิภาค หรือ การเข้าสู่ AEC ที่จะส่งผลกระทบต่อองค์การบริหารส่วนตำบลคลองวัว ในยุทธศาสตร์ต่างๆ ดังนี้

1. ยุทธศาสตร์การพัฒนาด้านโครงสร้างพื้นฐาน

การเข้าสู่ประชาคมเศรษฐกิจอาเซียน (AEC) ของไทย ทำให้องค์กรปกครองส่วนท้องถิ่นโดยเฉพาะอย่างยิ่งองค์การบริหารส่วนตำบลคลองวัว ต้องให้ความสำคัญกับการพัฒนาโครงสร้างพื้นฐานเพื่อรองรับการหลั่งไหลเข้ามาของประชากรประเทศเพื่อนบ้านไม่ว่าจะเข้ามาในฐานะนักท่องเที่ยว คนทำงาน หรือการอื่นใด การพัฒนาโครงสร้างพื้นฐานที่สำคัญ เช่น ถนน ป้ายจราจรที่มีภาษาอังกฤษและภาษาต่างประเทศที่จำเป็น เป็นต้น

2. ยุทธศาสตร์การพัฒนาด้านเศรษฐกิจ

องค์การบริหารส่วนตำบลคลองวัว ต้องเร่งบูรณาการร่วมกับแหล่งท่องเที่ยวในพื้นที่ ไม่ว่าจะเป็นวัด บึงกลีบเมฆ เพื่อพัฒนาไปสู่ความยั่งยืนของแหล่งท่องเที่ยวดังกล่าว

ปัญหาสังคมจะรุนแรงถ้าไม่ได้รับการวางแผนที่ดี เนื่องจากจะมีขยะจำนวนมากมากขึ้น ปัญหาการแบ่งชนชั้น ถ้าคนไทยทำงานกับคนต่างชาติที่ด้อยกว่า อาจมีการแบ่งชนชั้นกันได้ จะมีชุมชนสลัมเกิดขึ้น และอาจมีพม่าทาวน ลาวทาวน กัมพูชาทาวน ปัญหาอาชญากรรมจะรุนแรง สถิติการก่ออาชญากรรมจะเพิ่มขึ้นอย่างมากจากชนชั้นที่มีปัญหา คนจะทำผิดกฎหมายมากขึ้นเนื่องจากไม่รู้กฎหมาย

3. ยุทธศาสตร์การพัฒนาด้านสังคมและคุณภาพชีวิต

การเข้าสู่ประชาคมเศรษฐกิจอาเซียน (AEC) ของไทย ทำให้องค์กรปกครองส่วนท้องถิ่นโดยเฉพาะอย่างยิ่ง องค์การบริหารส่วนตำบลคลองวัวต้องให้ความสำคัญกับการจัดระเบียบชุมชนสังคมและความสงบเรียบร้อยมากขึ้น เนื่องจากกฎหมายและวัฒนธรรมของแต่ละชนชาติอาจมีความแตกต่างกัน ดังนั้น อาจมีการฝ่าฝืนกฎหมายจากชาวต่างประเทศในไทยมากขึ้นทั้งโดยตั้งใจและความไม่รู้กฎหมาย อีกทั้ง อาจเกิดปัญหาอาชญากรรม ยาเสพติดเพิ่มมากขึ้นจากการหลั่งไหลของแรงงานต่างด้าวที่เข้ามาทำงานในไทยมากขึ้น

4. ยุทธศาสตร์การพัฒนาด้านการบริหารจัดการที่ดี

ด้านการเมืองในระดับชาติอาจยังความขัดแย้งด้านการเมืองระหว่างรัฐสมาชิกด้วยตนเอง รวมทั้งปัญหาการก่อการร้ายที่เป็นผลมาจากการเมือง ซึ่งประเทศใดประเทศหนึ่งไม่สามารถแก้ไขได้โดยลำพัง

การบริหารภาครัฐต้องเร่งรัดพัฒนาให้ตอบสนองการให้บริการ โดยเฉพาะอย่างยิ่งการให้บริการในด้านการอนุญาต อนุมัติ ต่างๆ ซึ่งต้องมีคู่มือภาษาอังกฤษ จีน เป็นต้น เพื่อสื่อสารกับชาวต่างชาติที่ต้องการทำนิติกรรมต่างๆซึ่งเกี่ยวกับรัฐ เช่น การเสียภาษีบำรุงท้องที่ การเสียภาษีป้าย เป็นต้น อีกทั้งเจ้าหน้าที่ภาครัฐจำเป็นต้องพัฒนาการใช้ภาษาอังกฤษให้อยู่ในระดับที่สื่อสารกับผู้ใช้บริการที่เป็นชาวต่างชาติ

5. ยุทธศาสตร์การพัฒนาด้านการพัฒนาผังเมืองทรัพยากรธรรมชาติและสิ่งแวดล้อม

การบุกรุกพื้นที่ป่าอาจมีมากขึ้น ด้วยสาเหตุทั้งที่เกิดจากคนไทยและชาวต่างชาติ สาเหตุที่เกิดจากคนไทยคือการเพิ่มขึ้นของจำนวนประชากรทำให้ที่ทำกินไม่เพียงพอต่อความต้องการ หรือการขายที่ดินให้นายทุนต่างชาติแล้วไม่มีที่ทำกินจึงต้องไปเปิดป่าใหม่ ส่วนสาเหตุจากชาวต่างชาติ อาจมีนายทุนเข้ามาทำลายทรัพยากรธรรมชาติและสิ่งแวดล้อม เช่น การตัดไม้เพื่อผลประโยชน์ทางเศรษฐกิจ การเข้าสัมปทานเหมืองแร่หรือทรัพยากรธรรมชาติที่สำคัญอื่นๆ มลพิษจากข้อเสียข้ามแดน เช่น อาจมีขยะข้ามแดน

แนวทางการติดตามประเมินผล

1 กรอบและแนวทางในการติดตามและประเมินผล

องค์การบริหารส่วนตำบลคลองวัว ได้มีคำสั่งองค์การบริหารส่วนตำบลคลองวัว ที่ ๕๕5/2558 ลงวันที่ 3 ธันวาคม พ.ศ.2558 เรื่อง แต่งตั้งคณะกรรมการติดตามและประเมินผลแผนพัฒนาพัฒนาองค์การบริหารส่วนตำบลคลองวัว ตามระเบียบกระทรวงมหาดไทยว่าด้วยการจัดทำแผนพัฒนาขององค์กรปกครองส่วนท้องถิ่น พ.ศ. 2548 ข้อ 28 ให้ผู้บริหารท้องถิ่นแต่งตั้งคณะกรรมการติดตามและประเมินผลแผนพัฒนาท้องถิ่น ประกอบด้วย

1. นางสาวเสาวนิต รัชมีธรรม	ผอ.รพสต.คลองวัว	ประธานกรรมการ
2. นายมนัส รักมาก	สมาชิกสภา อบต.	กรรมการ
3. นางสมพิศ จันทวร	สมาชิกสภา อบต.	กรรมการ
4. นายละเอียด กลับทวี	สมาชิกสภา อบต.	กรรมการ
5. นายสันติ เกลี้ยงสะอาด	ผู้แทนประชาคม	กรรมการ
6. นายทองใบ จรูญศรี	ผู้แทนประชาคม	กรรมการ
7. นางประจวบ สนธิรอด	ผู้แทนประชาคม	กรรมการ
8. นายวัฒนา สังข์ชุม	ผอ.รร.วัดโคศุภราช	กรรมการ
9. นางดวงกมล เกษโกมล	รองปลัด อบต.คลองวัว	กรรมการ
10. นายนฤพล ผุดผ่อง	ผู้ทรงคุณวุฒิ	กรรมการ
11. นายอนันต์ อ่อนละมูล	ผู้ทรงคุณวุฒิ	กรรมการ
12. นายอัมรินทร์ อิมเอม	ปลัด อบต.คลองวัว	กรรมการ/เลขานุการ

ให้คณะกรรมการติดตามและประเมินผลแผนพัฒนาท้องถิ่นกำหนดกรอบและแนวทางในการติดตามประเมินผลแผนพัฒนาสามปี สอดคล้องกับระเบียบกระทรวงมหาดไทย ว่าด้วยการจัดทำและประสานแผนพัฒนาขององค์กรปกครองส่วนท้องถิ่น พ.ศ. 2548 ข้อ 29 มีอำนาจหน้าที่ ดังนี้

1. กำหนดแนวทางวิธีการในการติดตามและประเมินผลแผนพัฒนา
2. ดำเนินการติดตามและประเมินผลแผนพัฒนา
3. รายงานผลและเสนอความเห็นซึ่งได้จากการติดตามและประเมินผลแผนพัฒนาต่อสภาท้องถิ่น คณะกรรมการพัฒนาท้องถิ่นและประกาศผลการติดตามและประเมินผลแผนพัฒนาให้ประชาชนในท้องถิ่นทราบโดยทั่วกัน อย่างน้อยปีละหนึ่งครั้ง ภายในเดือนธันวาคม ของทุกปี ทั้งนี้ให้ตีประกาศโดยเปิดเผยไม่น้อยกว่าสามสิบวัน
4. แต่งตั้งคณะอนุกรรมการหรือคณะทำงานเพื่อช่วยปฏิบัติงานที่เห็นสมควร

2 ระเบียบ วิธีการ และเครื่องมือที่ใช้ในการติดตามและประเมินผล

1. การกำหนดขั้นตอนในการติดตามการประเมินผล ประกอบด้วย 3 ขั้นตอน
 - จัดทำแผนการดำเนินงานโครงการ
 - การกำหนดกิจกรรมหลัก เวลา ประมาณการค่าใช้จ่าย
 - จัดทำตารางการติดตามและควบคุมแผนงาน/โครงการ
2. การติดตามและควบคุมโครงการ
 - เป็นการตรวจสอบผลการดำเนินงานจริง ในด้านระยะเวลา และค่าใช้จ่ายว่าตรงตามที่กำหนดไว้
3. การรายงานผล

นำเสนอข้อมูลที่ได้จากการติดตามโครงการให้ผู้บริหาร และสภาองค์การบริหารส่วนตำบล
คลองวัว ทราบปัญหา อุปสรรคที่พบ

- การประเมินระดับความสำเร็จและความล้มเหลวของแผนงาน/โครงการ สามารถประเมินได้ 3 ระดับ คือ
- ผลผลิต เป็นผลที่เกิดขึ้นจริงจากการดำเนินแผนงาน/โครงการ โดยพิจารณาในเรื่องเวลา
ค่าใช้จ่าย คุณภาพ และความพึงพอใจของประชาชน
 - ผลลัพธ์ เป็นการวัดระดับความสำเร็จและความล้มเหลวของผลลัพธ์ของแผนงาน/โครงการ โดย
พิจารณาถึงประโยชน์ที่เกิดแก่กลุ่มเป้าหมายว่าตรงกลุ่มเป้าหมายหรือไม่มีประสิทธิภาพผลความเสมอภาคและความเป็น
ธรรมหรือไม่
 - ผลลัพธ์สุดท้าย เป็นการประเมินว่าผลของแผนงาน/โครงการ ควรบรรลุผลลัพธ์สุดท้าย ซึ่งจะ
ก่อให้เกิดประโยชน์ต่อส่วนรวม เป็นการประเมินผลโครงการในภาพรวม อย่างน้อยปีละหนึ่งครั้ง โดยใช้แบบสอบถาม
เป็นเครื่องมือ

คณะกรรมการติดตามและประเมินผลกำหนดช่วงเวลาในการติดตามประเมินผลโครงการโดยคำนึงถึง
ความเหมาะสมของแต่ละโครงการ ทั้งนี้ควรกำหนดช่วงเวลาในการติดตามและประเมินผลอย่างน้อยปีละสองครั้ง
(ช่วงเดือนเมษายนและเดือนตุลาคม) และประเมินผลโครงการในภาพรวมอย่างน้อยปีละสองครั้ง แล้วรายงานผล
และเสนอความเห็นซึ่งได้จากการติดตามและประเมินผลต่อผู้บริหารท้องถิ่น เพื่อให้ผู้บริหารท้องถิ่นนำเสนอต่อสภา
ท้องถิ่น คณะกรรมการพัฒนาท้องถิ่น และประกาศผลการติดตามและประเมินผลแผนพัฒนาให้ประชาชนในท้องถิ่น
ทราบโดยทั่วกันอย่างน้อยปีละสองครั้ง ภายในช่วงเดือนเมษายนและเดือนตุลาคมของทุกปี
